CALVINIST CONTACT

DUTCH-CANADIAN CHRISTIAN WEEKLY

"Be not drunk with wine, wherein is excess; but be filled with the Spirit."
Eph. 5 : 18

SEPTEMBER 2nd 1960 - No. 459 - 10 PAGES • P.O. BOX 312, ST. B. HAMILTON, ONT.

16th year of publication
Authorized as Second Class Mail, Post Office Department, Ottawa, Ontario.

"Dag van de Arbeid"

door Dr. R. Kooistra

Dit jaar vieren we op 5 September Labour-day; vrij vertaald is dat de "dag van de arbeid". Zij vertoont enige overeenkomst met de bekende 1 Mei-dag in Europa, hoewel die een meer uitgesproken socialistisch karakter draagt. Het ontstaan van Labour-day en van de 1 Mei-dag valt ongeveer in dezelfde tijd. De eerstgenoemde werd geboren in de U.S.A. doordat Peter J. Mc Guire, de stichter van de United Brotherhood of Carpenters in 1882 een dergelijke dag voorstelde. In New York City werd de eerste parade voor de arbeid dan ook in dat jaar gehouden.

Anders dan in Europa was de overheid in Noord Amerika eerder bereid deze dag te erkennen. In de Staat Oregon werd Labour-day in 1887 officieel erkend als feestdag en in 1894 tekende de President van de U.S.A. de wet waardoor zij officieel werd opgenomen in de rij van "National Holidays". Het besluit tot het vieren van de 1 Mei-dag als de dag van het feest van de arbeid werd genomen door het congres van de Tweede Internationale, of eigenlijk de Socialistische Arbeiders Internationale, in 1889. Maar in Nederland heeft deze dag het niet kunnen brengen tot een officieel erkende feestdag. Velen zullen zich echter de meestal magere optochten met rode rozen en de schilden der aangesloten vakverenigingen herinneren. In mijn tweede gemeente vond de organisatie van de stoet steeds plaats voor de pastorie, zodat ik de optocht verschillende malen van nabij heb kunnen gadeslaan.

* * *

Labour-day is dus wel een jonge feestdag. Hoewel de arbeid zo oud is als de schepping van Adam hebben we de "Dag van de Arbeid" nog geen honderd jaar. De mens is mischien wat traag geweest in zijn arbeid voor een dag van de arbeid, omdat het inderdaad een wat vreemde gedachte is, de dag van de arbeid te vieren met een *vrije* dag. We noemen dat hier een "holiday", wat eigenlijk wil zeggen: een heilige dag. Maar we weten allen, dat woorden door het gebruik slijten. Zo is er van een bijzondere heiligheid van deze dag ook niet veel te bespeuren. De meesten beschouwen het als een welkome gelegenheid om na afloop van de vacanties er nog eens een dagje met elkaar op uit te trekken, en ik haast me het te zeggen, ik gun een ieder dat plezier van harte. Het is erg mooi, dat de arbeid zozeer vereenvoudigd is door de moderne uitvindingen, dat we naast de rustdag, de dag des Heren, er ook nog een serie vrije dagen op na kunnen houden en dat meestal zonder verlies van de meer individuele vacantie-dagen.

Het lijkt wat ondankbaar tegenover de arbeid om met zoveel waardering te schrijven over onze vrije dagen, maar het is toch heus niet de bedoeling om deze indruk te wekken. Hoezeer we het werk ook op prijs stellen — en er kon wel eens een tijd komen van weer toenemende werkloosheid, die de waardering voor de arbeid intens kan doen groeien — toch blijft het een feit, dat de mens niet alleen geschapen is om te werken. De Bijbel vertelt ons dat God de mens geschapen heeft naar Zijn beeld. En het tweede hoofdstuk van de Bijbel vermeldt dat God Zelf op de zevende dag rustte van al het werk dat Hij gemaakt had.

* * *

Het is een merkwaardig feit, dat het gebod om te werken ("zes dagen zult gij arbeiden en al uw werk doen") door de Here een plaatsje gegeven werd in het gebod aangaande de Sabbatdag. U weet wel, dit is het vierde van de tien geboden. Het lijkt wel alsof het voor de mens moeilijker is *één* dag te heiligen, dan zes dagen te werken. En wie op Zondag om zich heen ziet (aan het strand en in de kerk) twijfelt daar eigenlijk ook niet meer aan. Welnu, ook in dat vierde gebod worden wij er aan herinnerd, dat God zelf de scheppingsorde van het zes dagen werken en één dag rusten heeft ingesteld . . . en nageleefd.

Eigenlijk is het een heel prachtig iets, dat we de eerste Maandag in September vrijaf hebben om ons op de arbeid te bezinnen. Men kan niet werken zonder bezinning. Men spreekt wel over "denken met de handen", maar men kan toch beter het denken maar niet aan de handen overlaten. Dat kon wel eens uitlopen op gedachtenloos handelen.

* * *

Maar bezinnen we ons wel eens ooit op de arbeid zelf? O zeker, we bezinnen ons op wat we doen moeten en hoe we dat het beste kunnen volvoeren en waarvoor we besluiten dit of dat te ondernemen, maar dat is toch eigenlijk allemaal zinloos, als we niet eens zouden weten, waarom we werken. Sommigen maken zich daar ook weer met een Jantje-van-Leiden vanaf door luidkeels te verkondigen, dat het werken voor de dommen is. Maar dat is dom, want uit dit spreekwoord blijkt duidelijk dat de volksmond niet wist wat werken was. In dit gezegde immers wordt het werken wel erg eenzijdig betrokken op handenarbeid. Maar, zoals we al opmerkten, er is eigenlijk geen zuivere handenarbeid. Er is geen arbeid, die alleen met de handen gedaan kan worden; dat kan zelfs aan de lopende band niet, want dan kon een machine de mens daar vervangen. Want de knapen, die de machines uitdenken, zetten alleen een mens in op punten waar de machine te dom is. De moderne deel-arbeid, zoals we het werken aan de lopende band plegen te noemen, heeft talrijke bezwaren; toch mag de mens, die in zulk een arbeids-proces is opgenomen zich troosten met de gedachte, dat het feit, dat hij daar staat op zichzelf reeds bewijst, dat de mens geen machine is.

Maar waarom werken wij eigenlijk? Waarom denkt de scholier op 5 September aan het nieuwe schooljaar, en de directeur van de fabriek aan de markt voor de nieuwe modellen? Waarom rekent de boer uit hoe de opbrengst van de oogst zal zijn en hoe hij zijn bedrijf kan verbeteren of uitbreiden? Waarom bezint de predikant zich op een nieuwe plan voor zijn catechisaties? Waarom gaat de secretaris een opwekkende uitnodiging schrijven voor de eerste vergadering na de vacantie?

* * *

Ja, we moeten weer aan het werk. Er moet wat gebeuren. Maar waarom eigenlijk? Is het niet alles nutteloos? Wat schieten we er mee op? We zouden kunnen ontkennen dat het werken voor de dommen is, maar tegelijkertijd kunnen vaststellen dat het dom is om te werken. En als het dom is om te werken, waarom werken dan de knappe koppen dikwijls het hardst?

Men krijgt op de vraag naar *de zin van de arbeid* niet zo gemakkelijk een bevredigend antwoord. Het is in dit verband opmerkenswaard, dat het heel moeilijk is een goede definitie van het begrip "arbeid" te geven. Meestal zegt men zoiets als "op behoeftenbevrediging gerichte geestelijke en lichamelijke inspanning", maar wie op deze definitie het ontleedmes beproeft zal gemakkelijk heel wat leemten vinden. Ook in deze definitie raadt men er eigenlijk maar naar. Want behoeften zijn er niet alleen, maar worden ook gekweekt. En zo moeten we dus weer aan het werk om te bevredigen wat we zelf gekweekt hebben en lopen we dus rond in een noodlottige cirkel.

En als we nu eens heel eerlijk zijn, is dat in feite ook niet met velen het geval?

Daarom ben ik zo blij, dat we ook voor deze vraag ons mogen laten leren door de Bijbel, het Woord van God. Dat Woord Gods zegt ons, dat we allen opgenomen zijn in dat éne grote proces: "vervult de aarde en onderwerpt haar, heerst over de vissen der zee en over het gevogelte des hemels en over al het gedierte dat op aarde kruipt." Tegen de dieren zei God alleen maar: "wordt talrijk", maar de mens werd aangesteld tot heerser. De boer heerst over zijn vee en zijn akkers, de arbeider over zijn machines en over staal en hout en wol, de geleerde over het wetenswaardige, de politicus over de nationale toekomst van zijn

(Vervolg op pag. 2)

NAAR HUIS

De gebeurtenissen in verband met het zelfstandig worden van de Belgische Kongo doen in vele opzichten denken aan de jongste geschiedenis van Nederland en Indonesie (Zie artikel over de Zuid Molukken op pag. 6 van dit nummer).
Kongolese studenten uit Brussel zijn naar hun Vaderland teruggekeerd. De bovenste foto toont een groep studenten die zich op het vliegveld van Brussel naar hun vliegtuig begeven. Een andere groep van ongeveer vijftig Kongolese studenten is om politieke redenen in Brussel gebleven en zal Belgie niet verlaten.
De onderste foto toont enkele Belgische soldaten bij hun vertrek uit de Kongo van het vliegveld van Elizabethstad, nadat zij hun taak hebben overgedragen aan Zweedse troepen van de V.N.

Unionville en Prof. Zuidema

De maand September heeft in de laatste jaren een toenemende activiteit te zien gegeven van de Association for Reformed Scientific Studies, de vereniging die zich ten doel stelt christelijk hoger onderwijs mogelijk te maken.

Men is realistisch genoeg om in te zien, dat het stichten en in stand houden van een universiteit niet in een handomdraai verwezenlijkt kan worden. Doch de grondslag kan daarom wel worden gelegd en wij kunnen het bestuur van de A.F.R.S.S. complimenteren voor de wijze waarop het dit doet.

Evenals vorig jaar zal er ook nu een studie conferentie worden gehouden op 30 en 31 Augustus en 1 September in Unionville, onder de rook van Toronto. De sprekers, Prof. W. Stanford Reid, Prof. H. Evan Runner en Prof. S. U. Zuidema, hebben niet alleen een zeer goede naam onder ons, maar doen voorspellen dat er straks in Unionville scherp geluisterd en scherp gedacht zal moeten worden. Het kan wel haast niet anders of daardoor zal de behoefte aan Christelijke wetenschapsbeoefening — en daardoor aan een christelijke universiteit — sterker gaan leven. Wij hopen daarom vurig, dat ook onze Canadese medeburgers aan deze conferentie gaan deelnemen. Dat zou prachtig zijn als wij de samenwerking zouden mogen zien groeien tussen Canadezen en nieuw-Canadezen, juist op dit terrein. De belangrijkheid daarvan kan moeilijk worden overschat.

Na de conferentie zal een der sprekers, Prof. S. U. Zuidema, een tour maken door Canada en de United States. Als U dat reisplan zou zien, dan zou U zich afvragen hoe één man dit kan volbrengen.

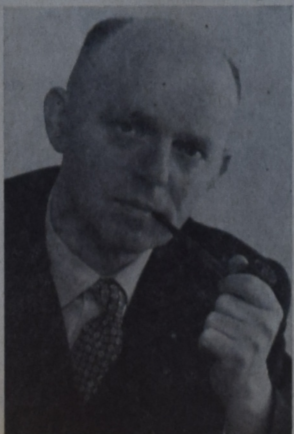

Prof. S. U. ZUIDEMA

Het begint al dadelijk na de conferentie. Op 1 September eindigt de conferentie en op 2 September hoopt Prof. Zuidema reeds te spreken op Vancouver Island. En dan gaat het zo maar door, dag na dag, met uitzondering van de zondagen.

Wij verwachten veel van deze tour. Een ieder, die Prof. Zuidema wel eens heeft horen spreken, zal de gelegenheid om hem hier te beluisteren, stellig niet voorbij laten gaan. En de meesten onzer zullen die gelegenheid hebben. Wij noemen alleen de plaatsen waar Prof. Zuidema achtereenvolgens zal spreken:

Vancouver Island, Vancouver, Edmonton, Lethbridge, Calgary, Sioux Centre (U.S.A.), Fort William, Sarnia, Chatham, London, Toronto, Brockville, Trenton, Hamilton, St. Catharines, Grand Rapids, Chicago en Philadelphia.

Wij raden onze lezers aan om op de uitkijk te staan naar plaatselijke mededelingen. In iedere plaats is namelijk een klein comité gevormd, dat de komst van Prof. Zuidema zal voorbereiden.

De onderwerpen, waarover gesproken zal worden, zijn verschillend. Wij noemen er enkele: "Crisis der Christelijkheid", "Kerkelijk besef", "Strijd tegen geestelijk nihilisme", "Gereformeerd Levensbesef", "Evangelie en de moderne mens", "Mens en wereld".

Wij wensen de deelnemers aan de conferentie goede dagen toe, Prof. Zuidema een voorspoedige reis en een aandachtig gehoor en velen van onze lezers inspirerende uren.

D. F.

CANADESE SCHEEPSBOUW-INDUSTRIE VRAAGT OM BESCHERMING

De scheepswerven in Collingwood, Ont., die tot nu toe werk verschaften aan 900 werknemers, hebben via de plaatselijke gemeenteraad bij de federale regering aangedrongen op spoedige maatregelen, ten einde te voorkomen dat deze tak van industrie geheel door de concurrentie van Engels, Japanse en Westduitse werven zal worden overvleugeld. Er is nog werk tot het voorjaar van 1961.

De werven in Collingwood, gelegen aan de Georgian Bay, vervaardigen schepen voor de vaart op de Grote Meren en de St. Lawrence Seaway. Na de in gebruikneming van de verbeterde Seaway hebben grote Europese schepen toegang tot de Grote Meren verkregen. Dit is de oorzaak dat de concurrentie van Europese werven zich aldaar thans sterk doet gevoelen. Men is bevreesd dat dit feit op de duur het einde van de Canadese werven aan de Grote Meren kan betekenen.

Reusachtige Markten

CENTRA VAN TUINBOUW EN GROOTHANDEL

Immigranten, die vroeger gewend waren hun verse groenten en fruit op de kleurrijke en handige Europese markten te kopen, betwijfelen soms de kwaliteit en frisheid van de tuin- en boomgaardproducten, die zij in Canada gewoonlijk van de winkels in de buurt betrekken. Al hun twijfel zou echter verdreven zijn, als zij eenmaal zouden weten, hoe snel deze producten van het land dagelijks bezorgd worden bij reusachtige en doeltreffende groentehallen, die zich in alle grotere steden in het land bevinden, Winnipeg, Vancouver, Montreal en andere grote distributie-centra.

Een typisch voorbeeld hiervan is de Ontario Food Terminal in Toronto, waar lang voor het aanbreken van de dag de boeren komen met hun vrachtauto's vol verse producten. Wanneer de hekken van de hallen om 5 a.m. opengaan, staan er bovendien minstens 300 vrachtauto's te wachten om het fruit en de groenten in te laden en van de grote boerenmarkt te vervoeren naar plaatsen, dichtbij en honderden mijlen ver in Noord-Ontario en Quebec. Men schat, dat minstens 25 percent van de tonnage naar plaatsen buiten Metropolitan Toronto gaat.

Het Ontario Food Terminal is een praktische combinatie van een geweldige groothandelbedrijf en een markt voor de boeren. In de enorme U-vormige hallen nemen 36 groothandelaarsmaatschappijen 40.000 vierkante voet aan verkoopruimte en kantoren in beslag, waar jaarlijks 307.810 ton aan verse groenten en fruit verwerkt wordt.

Deze verse producten worden dagelijks aangevoerd door niet minder dan 300 fruit- en groententelers, die zelfs helemaal van Leamington, het Niagara Schiereiland, Brantford, Barrie en Trenton komen. Op de markt bieden kopers, die van de meeste plaatsen en steden in Midden-Ontario komen, evenals van Noord-Ontario en Quebec, voor deze producten van het land en distribueren ze.

Onder deze kopers bevinden zich stadswinkeliers, venters en tussenhandelaren van het platteland. Niet minder dan 700 vrachtauto's van kopers en verkopers kunnen een plaats vinden op het terrein van de Hallen, dat acht acres beslaat.

Om de frisheid van deze tuinbouwproducten te bewaren heeft het Ontario Food Terminal de grootste koude opslagplaats op één verdieping in Canada — 1,1 acre met 720.000 kubieke voet koelruimte. Er zijn aan twee kanten overdekte spoorwegrails in en koelinstallatie's brengen de temperatuur omlaag tot 30 graden Fahrenheit.

Om gemakkelijk en snel vervoer per vrachtauto en spoor te verzekeren zijn de twee gebouwen van de Hallen (die een terrein van 700 bij 800 voet beslaan en de hoofdmarkt bevatten) voorzien van overdekte perrons, waar de producten heengebracht worden en die het mogelijk maken om ze onmiddellijk van de verkoopruimte op de vrachtauto's te rijden ter verdere bezorging. Een overdekte spoorwegsteiger aan de achterkant op de hoogte van de wagondeuren bespoedigt het laden voor spoorwegvervoer.

De hallen hebben ook gelegenheid om selderij schoon te maken, groenten te verpakken, wortelen en spinazie te wassen, om salades te mengen en bananen en tomaten te late rijpen.

De fruitgroothandel met zijn uitgebreide distributie van ingevoerde en in het land zelf gekweekte producten is één van Canada's voornaamste gebruikers van de telegraaf- en telefoon-faciliteiten voor buiten de stad. Eén van de belangrijkste voorzieningen, die gemaakt werden, toen het gebouw zes jaren geleden opgericht werd, was dus om voor voldoende aanleg van telefoon- en telegraafkabels te zorgen om de talloze berichten door het hele land en de hele wereld te zenden.

☆

Immigranten hebben een ommekeer op de Canadese voedselmarkt teweeg gebracht. Groenten, die de Canadezen vroeger zelden zagen, worden nu in grote hoeveelheden verwerkt. De aanvoer van escarole en andijvie is met 6000 percent toegenomen in de laatste tien jaren, soorten pepers, die hier vroeger onbekend waren, worden nu in grote hoeveelheden verkocht en de flinke, rode, Italiaanse ui, die zo uitstekend geschikt is voor salades, heeft een grote plaats ingenomen.

Niet alleen newcomers in Canada, maar ook Canadezen, die hier al veel langer wonen, begroeten deze uitbreiding van hun menu met vreugde. Het beste van alles is, dat men er zeker van kan zijn, dat deze producten van het land en de boomgaard de afnemer, die in de buurtwinkels koopt, vers van de grond bereiken — dank zij het snelle vervoer er van per vrachtauto en per spoor naar Uw etenstafel.

(Can. Sc.)

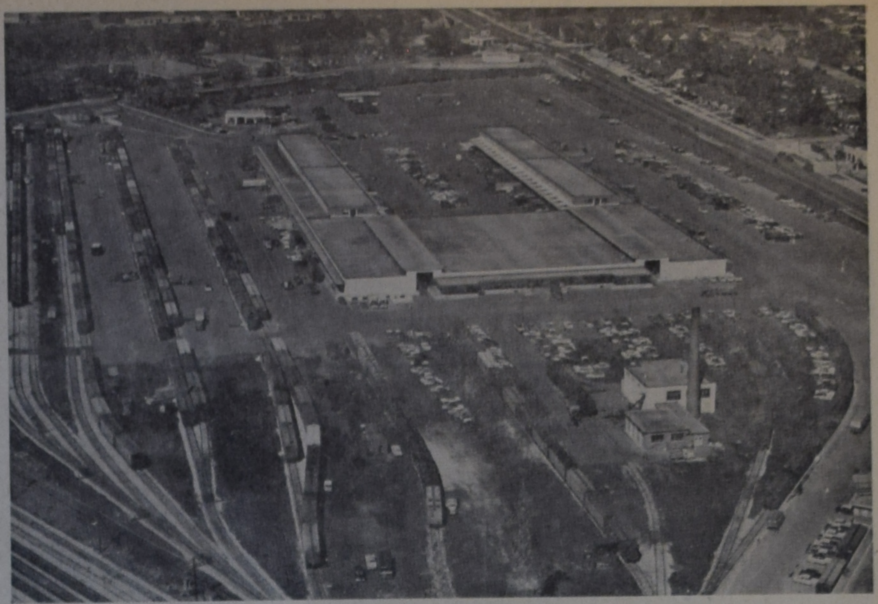

De Ontario Food Terminal te Toronto

"Dag van de arbeid"

(Vervolg van pag. 1)

volk, de politie over de overtredingen van de wet en de predikant over de verkondiging van Gods Evangelie.

De mens moet werken, neen, de mens *mag* werken. De dieren kunnen dat niet. Werken is alleen het voorrecht van God en mensen. En zo is het ook geen wonder dat de mens die niet meer weet, dat hij beeld Gods is, ok niet meer weet wat werken is, want het één is onlosmakelijk aan het ander verbonden.

Werken is voor de mens als schepsel, al het geschapene tot onderwerping brengen aan Dien Ene, die alles gemaakt heeft. Werken is eigenlijk een antwoord. Een daad van antwoord op de schepingsdaden Gods.

Het *zondige* is niet, dat wij hierin nog niet volkomen geslaagd zijn, maar dat wij dit niet meer willen. Wij willen, zo jong en zo oud als we zijn, voor *onszelf* werken. Maar dat is "geen werk."

Daarom is het werk ook een vloek als we het doen zonder Christus, de Zaligmaker. Zonder Hem is het een doornig smartenpad dat uitloopt op ondergang. Met Hem echter krijgt het werk weer nieuwe glans. Werken is voor ons alleen nog maar mogelijk in de orde der genade, niet in de orde der verdienste. Voor Gods heilig aangezicht zijn we op de "heilige" dag van de arbeid, geen "stoere knapen" maar minder dan bedelaars. God kan alleen zeggen: "ze hebben zich doodgewerkt". Daarom kunnen wij nu alleen nog maar *werken* door te *rusten* in de genade. We kunnen alleen werken om onze dank te tonen aan Hem, die eens zeide: "Mijn Vader werkt tot nu toe en Ik werk ook."

R. Kooistra.

Professor
Zuidema
in
LONDON
16 September
•
Houdt deze
avond vrij!

All Ontario Calvinistic Rally 1960

Next September 17, the third Ontario Rally will be held.

This time the name has been changed to All Ontario Calvinistic Rally 1960.

We like to indicate with this change that the Calvinistic principles not only pertain to the educational field but to all spheres of life.

The speakers for that day will be Prof. S. U. Zuidema from Amsterdam and Mr. Bernie Zylstra from Ann Arbor, Michigan.

Their respective subjects are "Mens en Wereld" and "Personal Religion".

Prof. Zuidema is making a speaking tour through the U.S.A. and Canada and this is the reason for the early Rally This year.

Both speakers are well known for their views on the importance of the Calvinistic principles for the social sphere and anybody who is concerned with our position in the world will be able to learn from them. We hope that the member of people interested will be great and the attendance acordingly.

The Lord willing we will see you in Toronto on Saturday morning September 17.

Sicco J. Kapinga

INGEZONDEN:

Voetbalcompetitie te Bronte

Voor de voetbal liefhebbers in Ontario heeft de K.L.M. een prettige dag georganiseerd, Op 5 September (Labour Day) a.s. Dan zullen n.l. vijf van de beste Hollandse Clubs in competitie gaan voor de K.L.M. wisselbeker.

Het belooft een actievolle dag te worden, omdat de deelnemende teams: Hamilton Hollandia, Hollandia Bakeries — Stoney Creek, King William — Guelph and Galt United hun beste beentje voor zullen zetten om van de Bronte club de K.L.M. beker te winnen, die reeds 2 jaar in hun bezit is.

Het toernooi zal plaats vinden op het "Athletic Field" in Bronte, waar de toeschouwers niet alleen kunnen genieten van goed voetbal, maar tevens gelegenheid zullen vinden om te picknicken op dit terrein aan de prachtige Lakeshore Road (Highway No. 2). De toegang is vrij en het begint 's morgens om half tien.

Aan de dames zullen weer K.L.M. klompjes uitgereidt worden.

Het Flying Dutchman Restaurant personeel, onder leiding van de heer Kulsdom, heeft beloofd zorg te zullen dragen voor echte Hollandse hapjes in de vorm van croquetten, zure bommen, belegde broodjes, zure- en mogelijk zoute haringen, enz. enz.

Een reportage wagen van Radio Station C.H.W.O. in Oakville zal aanwezig zijn om een reportage uit te zenden van de uitreiking van de wisselbeker.

K.L.M. Hamilton

THE MERCANTILE BANK OF CANADA
Geaffilieerd met de Nationale Handelsbank N.V., Amsterdam

*

MEER RENTE OP UW SPAARGELD

Op deposito's met vaste termijn en op deposito's met opzegging vergoeden wij aantrekkelijke interest percentages.

Brochures zenden wij U op aanvraag gaarne toe.

THE MERCANTILE BANK OF CANADA
210 Bay Street — TORONTO, Ont. — Tel. EM 2-2551

MONTREAL, QUE.
495 Victoria Square
Tel. UN 6-7802

VANCOUVER, B.C.
540 Burrard St.
Tel. TA 8411

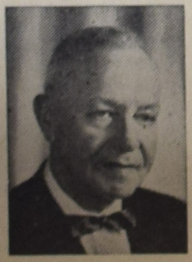

24 uur service!
Bel op
CH 1-0811
Ons adres is
43 CRANE AVE.
WESTON, ONT.

Met Kerstfeest en Nieuwjaar in Holland:

Speciale vlucht onder leiding van C. STEENHOF op 22 December Toronto-Amsterdam.
Voor houders van 17 daagse retours terugreis op 7 Januari 1961.

Prijs voor:
17 daags retour $ 370.60

Volledige inlichtingen bij:
C. Steenhof
BROTHERTON'S TRAVEL SERVICE LTD.
4848 Yonge Street, Wollowdale, Ont.

Kruidenhuis "FLORA"

Westersingel 40, Groningen, opgericht in 1925, het grootste en betrouwbaarste en oudste adres in het Noorden des lands, levert mengsels geneeskruiden tegen alle slepende ziekten met ongekend grote successen, ook in schijnbaar hopeloze gevallen!

Voor Canada uitsluitend volle kuren (9 mnd.) à $ 15.00 bij vooruitbetaling.

Meldt Uw ziekte en klachten aan
Kruidenhuis "FLORA"
Westersingel 40, Groningen, Ned.

MUFFE KELDER?

Ongeverfde keldervloeren en -muren kunnen muffe geuren ontwikkelen als ze niet regelmatig schoongemaakt worden. Hier is een manier om ze schoon en fris te maken: Los een busje Gillett's Lye op in een emmer water. Breng deze oplossing aan met een oude bezem of borstel. Het verdrijft afdoende de muffe geur die veroorzaakt wordt door schimmelvorming en meeldauw. Herhaal deze behandeling minstens tweemaal per jaar. Meer recepten voor het gebruik van Gillett's Lye, waardoor U tijd, werk en dollars besparen kunt, vindt U in een gratis boekje van 64 pagina's. Schrijf aan: Standard Brands Limited, 550 Sherbrooke Street W., Montreal, Que. (Adv.)

NAAR NEDERLAND

Bespreek tijdig Uw passage!! Ook voor familie overkomend uit Nederland. Alle inlichtingen:

VAN HERWERDEN TRAVEL SERVICE
741 King Street E. - OSHAWA - Telefoon RA 3-4471
Agenten voor HOLLAND AMERICA LINE en EUROPE CANADA LINE

CALVINIST-CONTACT
DUTCH-CANADIAN CHRISTIAN WEEKLY
P.O. Box 312, Station B, Hamilton, Ont.
Phone LI 5-4636

Calvinist-Contact is published Friday every week.
Closing date: Saturday before date of issue.
Subscription price: $ 4.00 per year.
Published by Guardian Publishing Co. Ltd., Hamilton, Ont., on behalf of the Calvinist-Contact Publishing Association.

Executive Committee: Rev. Jac. Geuzebroek (President), Rev. A. H. Venema (Secretary), Rev. J. Van Parmelen, H. Tiesma and D. Farenhorst.
In charge of editorial matters: D. Farenhorst.

Associate Editors: Rev. A. De Jager, Rev. J. Gritter, Rev. F. Guillaume, Rev. K. Hart, Dave Valstar, Rev. H. Van Andel, Rev. T. C. Van Kooten

Department Editors: Rev. J. Ehlers, Rev. D. N. Habermehl, Mrs. T. Van Ameyde, Rita Van Westenbrugge, Mrs. A. Wagenaar.

Contributors: A. Bisschop, C. Bijlenga, Mevr. J. M. De Groot—Vreugdenhil (The Netherlands), Rev. J. De Jong, Rev. A. B. C. Hofland, W. C. Homburg, Rev. N. B. Knoppers, Rev. Dr. R. Kooistra, Rev. H. W. Kroeze, Rev. J. Kuntz, Miss H. C Kruizinga, Rev J. Overduin, Rev A. Persenaire, Dr. L. Praamsma, Wm. R. Rang, Rev. A. W. Schaafsma, Rev. D. J. Scholten, Prof. Mr. L. W. G Scholten (The Netherlands), Rev Dr. P. Schrotenboer, Rev. Dr. G. J. Spijkman, Rev. L Tamminga, J. W. F. Uitvlugt, Rev. A. J. J. Vanden Pol, Mr. J. VanderVliet, Rev. H. A. Venema, Mr. L. Verbeek, Mr. A. Verdun, P.Eng., Rev. J. Vriend, Rev. M. Vrieze, and others.

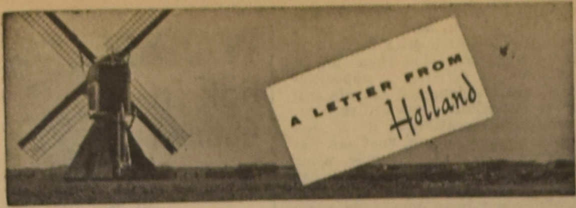

door Mevr. Jacoba M. De Groot-Vreugdenhil

Over de kibboets, die we met ons gezelschap van de Ned. Chr. Reis Vereniging in Israel bezochten, moet ik nog iets vertellen. (Zoals u weet is een kibboets een soort coöperatieve samenleving). Iemand stond ons iets uit te leggen over de veeteelt, zoals die in de kibboets werd bedreven, en ik had de kans al luisterend naar twee jongens te kijken, die met een paardje bezig waren.

Het beeld van die kinderen en dat paard is me bijgebleven. Het waren jongetjes van ongeveer tien jaar, slank en welgebouwd, gebruind door de zon, eenvoudig, maar practisch gekleed. Het paard was van het kleine sierlijke ras, dat we overal in Israel zagen, en wit. De jongens reden om de beurt op het dier, dat hen gehoorzaamde en vertrouwde. Ik weet niet of ze opdracht hadden zich te oefenen in paardrijden of zomaar aan het spelen waren. De ouders van die jongens, kon ik uitrekenen, moeten als ze uit West Europa komen nog de bordjes met 'Verboden voor Joden' hebben meegemaakt, en alle mensontering die daaraan annex was. En nu zien zij hun kinderen zoals God de mens geëerd heeft: als vriend van en heerser over het dier.

Ik kon niet alles onthouden wat ons in die kibboets en elders in Israel werd verteld. Maar ik kan begrijpen, dat deze mensen hun kibboets en hun land liefhebben.

Van de Mandelbaumgate (de enige plaats waar het Niemandsland tussen het Jordanische en het Israelische Jeruzalem kan worden overschreden) tot aan de haven van Haifa werden we begeleid door een Joodse gids. Een die onze eigen taal sprak, want hij was een reeds in de dertiger jaren naar Palestina geëmigreerde Nederlander. Bij het afscheid in Haifa werden toespraken gehouden en een paar zinnen van die Joodse gids geef ik hierbij door:

'Wij Joden zijn graag gastheren. Wij zijn zoveel eeuwen lang de gasten van andere volken geweest, soms onwelkome gasten, dat wij er blij om zijn nu zelf als gastheren te kunnen optreden.'

De manier, waarop zij het deden, heeft op ons allen indruk gemaakt.

De terugreis ging per boot van Haifa naar Genua (met bezoeken aan Cyprus, Rhodos, Athene met de Acropolis en de Areopagus, en Napels) en daarna per trein naar Nederland. Langzaamaan kwamen we weer in de Hollandse verhoudingen. En dat begon al bij het instappen in de trein.

Op de boot naar en van het Heilige Land hadden we als medepelgrims twee Rooms Katholieke groepen gehad, namelijk Belgische (maar Nederlands sprekende) Christelijke Onderwijzers(essen) en een gezelschap Nederlanders onder leiding van Franciscaanse paters. Die Belgische C(hr) O(nderwijzers) V(eniging) leverde geen moeilijkheden op. De Italiaanse spoorwegmensen bleken in staat, Christelijke Belgen en Christelijke Nederlanders van elkaar te onderscheiden en te scheiden: voor en achter in hun lange trein. Ons N.C.R.V.-gezelschap werd door de Belgen naar achteren verwezen, waar het Katholieke gezelschap zich in de voor een 'Christelijke Nederlandse groep' gereserveerde coupé's had geinstalleerd, zodat we weer naar voren draafden. Onze reisleider, een Delftse professor, had zich inmiddels tot de bevoegde instanties gewend, en kwam terug met een spoorwegautoriteit naast zich, die ons in een overvloed aan Italiaanse en een minimum aan Duitse en Engelse woorden, verzekerde, dat wij achteraan moesten wezen. Met onze professor en de Italiaan voorop kwamen wij voor de tweede keer bij onze R.K. landgenoten aan, die ons met gejubel begroeten. Riservato! zei de Italiaan, naar het biljet op de gereserveerde coupé's wijzend. Si, si, antwoordden wij, want zoveel Italiaans kenden wij nu ook. Christiani Olandese, (of iets van die aard) vervolgde hij. S, si, riepen de r.k. Nederlandse verrukt. Onze professor begon een Engels verhaal om de man uit te leggen, dat wij van een andere Christelijke Nederlandse groep waren, waarvoor eveneens coupé's waren gereserveerd, maar daar scheen hij niet veel van te begrijpen. Christlich, zei hij om het ons makkelijker te maken, en wees op de reeds bezette coupé's. Si, si, riepen weer de Rooms Katholieken en onze professor begon met nieuwe moed aan een Duitse explicatie, waarop de Italiaan reageerde met een triomfantelijk gebaar naar het reserveringsbiljet en de uitroep 'Christian'. 'Vertelt u het hem alstublieft in het Italiaans, Eerwaarde', vroeg onze professor ten einde raad aan de leider van het andere gezelschap.

Alzo geschiedde. Wat de vriendelijke pater aan de Italiaan gezegd heeft zullen we wel nooit te weten komen. Maar dat het indruk maakte, merkten we toen er op het laatste moment nog een wagon aan de trein werd gerangeerd. Vooraan! Heel die wagon bleek voor ons gezelschap gereserveerd, al zouden we aan vier of vijf coupé's genoeg hebben gehad. Maar op het biljet stond N.R.V., in plaats van N.C.R.V. Twee soorten Nederlandse Christenen in één trein kennen of erkennen de Italianen dus blijkbaar niet. 'Het is natuurlijk voor hen ook wel vreselijk moeilijk', zei onze professor toen hij eindelijk zat. Daarmee waren we het allemaal eens, maar men moet er als Hollander wel even bij bepaald worden.

Van de Belgische Christelijke Onderwijzers hebben we ergens in Zwitserland afscheid genomen. Onze Rooms Katholieke landgenoten en mede-Christenen hebben wij in Arnhem of Utrecht niet meer teruggezien.

☆

Toen we gebruind van vier weken overmatige zonneschijn Nederland binnenkwamen goot het. Zoals het ook gegoten had toen we het land verlieten. Iedereen die ons welkom heette verzekerde ons, dat het in de weken dat we weg geweest waren doorlopend geregend had, niet altijd even hard.

En toen ik de laatst-uitgekomen kranten opsloeg merkte ik, dat het grondwaterpeil uit het nieuws was verdwenen. Midden juli was het na de droge zomer 1959, de daarop gevolgde droge winter en het eveneens droge voorjaar 1960 minstens een meter te laag geweest, en de deskundigen maakten zichzelf en de krantenlezers ernstig ongerust. Midden augustus bleek er op de voor Nederland meer gebruikelijke manier weer over de natte zomer te worden geklaagd. Maar de deskundigen waren wel zo vriendelijk het krantenlezend publiek gerust te stellen door de verzekering, dat een paar dagen zonneschijn voor de oogst nog veel konden goed maken. Die paar dagen zonneschijn hebben we tot dusver nog niet gehad, maar in ieder geval wordt er over het grondwater peil niet meer gerept. Als ik het goed begrijp is dat zo ver gestegen, dat men het in vergetelheid kan laten verzinken.

Onze Koninklijke familie, vertellen de kranten, zwerft met het jacht Piet Hein door de Italiaanse wateren en heeft daar met slecht weer te kampen. En verder heeft Indonesie de diplomatieke betrekkingen met Nederland afgebroken. Nu ja, omdat er aan die diplomatiege betrekkingen weinig of niets meer af te breken viel, heeft het gebaar van Soekarno ter gelegenheid van de herdenking der Indonesische onafhankelijkheid hier in Nederland weinig indruk gemaakt. Het Department van Buitenlandse Zaken noemde het "zinloos'. Maar velen betreuren het dat nu iedere verbetering van de relatie tussen de beide landen onmogelijk is geworden.

☆

Met het buurland Belgie, dat in deze weken het werk in de Congo op een zo teleurstellende en grievende manier ziet afgebroken, wordt in Nederland sterk meegeleefd. Vergelijkingen tussen Indonesie en de Congo zijn trouwens niet alleen in Nederlandse bladen aan te treffen.

In het veelomstreden Nieuw Guinea, ook voor deze laatste stap van Soekarno weer het voorwendsel, is dezer dagen het begin van politieke partij-vorming gemaakt.

Deze maand zal het geheel gerestaureerde Belfort van Sluis, het enige Belfort van Nederland, officieel in gebruik genomen worden. Het gebouw dateert uit de tweede helft van de veertiende eeuw, doch is in de loop van de tijd enkele malen verwoest — het ergst tijdens de Tweede Wereldoorlog toen er niets meer boven de grond stond. Nu torent het fraaie gebouw weer hoog boven de lage huisjes van het Zeeuwse dorpje.

PRINSES WILHELMINA 80 JAAR

Op een zonnige voorjaarsdag in April 1895 bracht de jongste Koningin van Europa een bezoek aan de oudste Koningin van Europa. Het was de vijftienjarige Koningin Wilhelmina van Nederland die door Koningin Victoria in de beroemde Oak Room van het Windsor Kasteel ontvangen werd.

Reeds toen droeg Wilhelmina al vijf jaar de zware kroon, zij het onder de Regentie van haar moeder, Koningin Emma. Maar op haar 18de jaar werd Koningin Wilhelmina volwassen verklaard en kreeg zij de volle verantwoordelijkheid te dragen.

Dat zij verantwoordelijkheid dragen kon, bleek al spoedig. Op het moment van haar officiele inhuldiging was de aandacht van de gehele wereld op Zuid Afrika gericht, waar de Boerenoorlog in volle gang was. President Kruger vroeg om hulp voor de Boerenrepubliek. Geen enkel Koningshuis in Europa durfde zich tegen de Britse macht te verzetten, maar Wilhelmina zond de kruiser "De Gelderland" en nam president Kruger gastvrij op. Deze officiele daad getuigde van zoveel moed en persoonlijkheid, dat het nimmer vergeten zal worden.

Zelfstandigheid is haar hele leven een kenmerk van Koningin (later Prinses) Wilhelmina geweest. Een moeilijk besluit moest genomen worden in Mei 1940 toen Nederland door de Duitse legers overrompeld werd, maar Koningin Wilhelmina bleek juist gezien te hebben, toen zij met haar regering het land verliet om de strijd vanuit Engeland voort te zetten. Haar stem, opgevangen met vele verborgen radio-toestellen in het bezette land, hield jarenlang de moed er in en bracht dikwijls tranen van ontroering en aanhankelijkheid voort op de verbeten gezichten van ondergrondse strijders.

Na een regeringsperiode van een halve eeuw besloot Koningin Wilhelmina in 1948 afstand te doen van de troon. Na de officiele overdracht van de kroon aan haar dochter, thans Koningin Juliana, trok Wilhelmina zich terug van het publieke leven en zij leeft thans als Prinses Wilhelmina in Apeldoorn. Haar boek "Eenzaam maar niet alleen" is een geloofsgetuigenis dat velen diep getroffen heeft.

Prinses Wilhelmina is op 31 Augustus 80 jaar geworden. Zij is oud geworden zonder de liefde van haar volk te verliezen. Integendeel, Nederland eert haar nog steeds als "de oude Koningin" en haar boek is er een bewijs van, dat zij haar hoop niet alleen op dit leven heeft, maar dat zij, evenals haar voorvader "met de Heer der Heren een vast verbond gemaakt" heeft.

EEN GELUKWENS:

HIERBIJ ONZE HARTELIJKE GELUKWENSEN MET HET 15-JARIG JUBILEUM VAN "CALVINIST-CONTACT".

WIJ VINDEN HET EEN BUITENGEWOON FIJN BLAD EN "VECHTEN" OM DE EERSTE TE ZIJN OM TE LEZEN.

HET LIEFST IN HOLLANDS GESCHREVEN ARTIKELEN OMDAT HET EEN HOLLANDS BLAD IS.

EN WE ZIEN ERG GRAAG SASKIA TERUG IN UW ZEER GEWAARDEERDE COURANT.

HARTELIJKE GROETEN

I. L. te B.

MIJN SCHILT ENDE BETROUWEN
SIJT GHY, O GODT MIJN HEER,
OP U SOO WIL ICK BOUWEN
VERLAET MY NEMMERMEER.

Verkiezingen in B.C. zijn belangrijk

De politieke trompet klinkt van de vredige Westkust tot de Rocky Mountains en zelfs in Ottawa probeert men het geluid op te vangen. British Columbia draait warm voor de provinciale verkiezingen, die op 12 September a.s. gehouden zullen worden, en het gehele land ziet in spanning toe, wat het resultaat zal zijn.

De onlangs gehouden provinciale verkiezingen in New Brunswick en Saskatchewan waren van grote betekenis en wezen er op, dat de Progressive Conservative Party bezig is, terrein te verliezen. Maar in B.C. heeft deze partij niets te verliezen, alleen maar iets te winnen. En de andere partijn hebben eveneens grote verwachtingen van B.C.

Verkiezingen in B.C. zijn vaak wild en ruw. En voorspellingen zijn in deze provincie niet te maken; er kan van alles gebeuren. Ondanks dat, of juist daardoor bestaat er een grote belangstelling voor de komende verkiezing en hebben alle deelnemende partijen hun verwachtingen hoog gespannen.

•

Er zijn vijf partijen, die in deze verkiezingen meetellen, Social Credit, CCF, Liberal, Conservative en Communist. De regeringspartij is Social Credit, die met slechts 46 procent van de stemmen in de provincie 73 procent van de zetels in het provinciale parlement bezet. Voor deze partij is de komende verkiezing een levenskwestie, niet alleen provinciaal maar ook nationaal.

De Social Credit partij heeft immers slag na slag en nederlaag op nederlaag geleden op het nationale politieke terrein. In 1958 werd zij geheel uit de nationale politiek verdreven, toen er geen Social Creditman meer een zetel hield in het nationale parlement. En kortgeleden verloor deze partij drie zetels in de provinciale verkiezing van Saskatchewan, terwijl het percentage kiezers, dat S.C. stemden daalde van 22 tot 12.

Zoals de zaken thans staan, zal de volgende verkiezing, na die in B.C. een nationale verkiezing zijn en het is voor de Social Credit Party van groot belang, om bij deze gelegenheid te tonen, dat de partij nog leeft onder tenminste een deel van het Canadese volk.

•

De kortgeleden in Ottawa gehouden nationale vergadering van de Social Credit Party heeft juist de politieke tegenstanders moed gegeven. Zij menen, dat nu de Social Credit Party gematigder wordt in haar ideeën omtrent monetaire hervorming, deze partij daardoor haar voornaamste bestaansgrond heeft laten varen en in feite niets speciaals meer heeft te bieden aan de kiezers. De verkiezing van de vrijwel onbekende Robert Thompson tot nationale leider van de Social Credit Party was eveneens een opluchting voor de andere partijen.

Op deze vergadering in Ottawa wezen zowel premier Manning van Alberta als premier Bennett van B.C. er op, dat de Social Credit Party recht heeft op een stem in de nationale politiek op grond van het feit, dat in deze twee westelijke provincies de partij zulk een "overweldigende meerderheid" heeft. Wanneer nu in B.C. die meerderheid verloren zou gaan, zou daarmee tegelijkertijd nationaal gezien de S.C.P. weinig recht van spreken meer hebben.

•

Ook voor de CCF hangt veel af van de uitkomst van deze verkiezingen nu deze partij bezig is, over te gaan in een nieuwe socialistische politieke partij in samenwerking met de arbeidersbeweging. De nieuwe partij is reeds in zoverre een realiteit, dat deze verkiezing in B.C. als een soort test mag gelden, ook al is het deze keer nog de oude CCF, die de stemmen krijgt.

De Liberalen hebben er groot belang bij, hun positie in B.C. te verbeteren. Als het hen mocht gelukken, officiële oppositiepartij te worden, zou dit als een grote overwinning gevierd worden.

De Conservatieven doen een grootscheepse poging, voet aan wal te krijgen in deze provincie, waar zij sinds 1953 geen zetel in het parlement hebben. Deze partij heeft sedert haar daverende overwinning in de nationale verkiezing van 1958 niet anders dan teruggang gezien en een kleine vooruitgang zou reeds werken als een opwekkende injectie. En in B.C. kan de Conservatieve partij nergens anders heen, dan vooruit, sinds ze in 1956 maar 3 procent van het aantal stemmen behaalde.

De Conservatieven hebben dan ook alles op alles gezet en candidaten staan klaar in alle 52 districten om een gooi te doen naar een zetel in het provinciale parlement.

Verder zijn er nog de Communisten en enkele onafhankelijken, waarvan één zich noemt "Independent Anti-Fascist Movement for Trade with New China", maar deze kleine groepjes en enkelingen kunnen we nu wel verwaarlozen.

•

Een groot voordeel voor de regeringspartij van premier Bennet is dat er drie vrij grote oppositiepartijen zijn, die alle met interne moeilijkheden te kampen hebben. De Liberalen hebben een nieuwe provinciale leider in Ray Perrault, die jong is en geen praktische ervaring in de politiek bezit. De Conservatieven schijnen verdeeld te zijn in hun vertrouwen in hun provinciale partijleider Deane Finlayson en de leider van de CCF, Robert Strachan heeft evenmin een vaste greep op zijn volgelingen. Al met al is er reden genoeg voor Bennett om de 12de September met vertrouwen tegemoet te zien.

In B.C. kan van alles gebeuren . . .

Het is in dit verband wel interessant, nog eens aandacht te schenken aan de onevenredige verdeling van de zetels tengevolge van het "districtenstelsel" waarin de verkiezingen in Canada nog altijd verstrikt zitten. Hierdoor kon Social Credit, zoals wij reeds zagen met een stemmenpercentage van 46, 73% van het aantal zetels in het provinciale parlement van B.C. bezetten. Hoewel deze partij percentsgewijze slechts recht zou hebben op 24 zetels, bezet ze er 38, terwijl de CCF, die percentsgewijze 11 zetels behoorde te hebben, er maar 3 heeft en de Progressive Conservatives, die "recht" zouden hebben op 2 zetels, hebben er geen een. Soortgelijke scheve verhoudingen vinden wij ook in andere provinciale besturen, zoals onderstaande cijfers aantonen.

SASKATCHEWAN (Verkiezing 1960)	%	Aantal zetels	Verdeling naar evenredigheid
CCF	41	38	22
Liberals	33	16	18
Social Credit	12	—	6
Progress. Cons.	14	—	8

•

QUEBEC (Verkiezing 1960)	%	Aantal zetels	Verdeling naar evenredigheid
Liberals	51	50	48
Union Nationale	47	44	45
Overigen	2	1	2

•

NEW BRUNSWICK (Verkiezing 1960)	%	Aantal zetels	Verdeling naar evenredigheid
Liberals	53	31	28
P.C.	47	21	24

•

NOVA SCOTIA (Verkiezing 1960)	%	Aantal zetels	Verdeling naar evenredigheid
P.C.	49	27	21
Liberals	43	15	19
CCF	8	1	3

•

BR. COLUMBIA (Verkiezing 1956)	%	Aantal zetels	Verdeling naar evenredigheid
Social Credit	46	38	24
CCF	28	10	15
Liberals	22	3	11
Labor	—	1	—
P.C.	3	—	2

•

ALBERTA (Verkiezing 1959)	%	Aantal zetels	Verdeling naar evenredigheid
Social Credit	56	61	36
Liberals	14	1	9
P.C.	24	1	16
CCF	4	—	3
Overigen	2	2	1

•

MANITOBA (Verkiezing 1959)	%	Aantal zetels	Verdeling naar evenredigheid
P.C.	46	36	26
Liberal Progr.	30	11	17
CCF	22	10	13
Social Credit	—	—	—
Overigen	2	—	1

•

ONTARIO (Verkiezing 1959)	%	Aantal zetels	Verdeling naar evenredigheid
P.C.	46	71	45
Liberals	37	22	36
CCF	17	5	17

•

P.E. ISLAND (Verkiezing 1959)	%	Aantal zetels	Verdeling naar evenredigheid
P.C.	51	22	16
Liberals	49	8	14

•

NEWFOUNDLAND (Verkiezing 1959)	%	Aantal zetels	Verdeling naar evenredigheid
Liberals	58	31	21
P.C.	25	3	9
United Nfdl.	8	2	3
Overigen	9	—	3

•

NATIONALE VERKIEZINGEN	%	Aantal zetels	Verdeling naar evenredigheid
P.C.	53	208	140
Liberals	34	48	90
CCF	10	8	27
Social Credit	2	—	5
Overigen	1	1	3

BUITENLANDSE OPDRACHTEN VOOR NEDERLANDSE INDUSTRIE

Ureumfabrieken voor Rusland.

Werkspoor N.V. ontving van de Sovjet-Rusische staatsorganisatie Techmashimport een order voor de levering van de installaties voor drie complete ureumfabrieken. De capaciteit van de fabrieken zal groter zijn dan die van iedere thans in bedrijf of in aanbouw zijnde moderne ureumfabriek ter wereld.

Deze fabrieken zullen worden gebouwd volgens het procédé van Stamicarbon N.V., een dochteronderneming van de Nederlandse Staatsmijnen, die belast is met de verkoop van chemische procédé's van de Staatsmijnen.

Suikerfabrieken voor Pakistan.

De Verenigde Machinefabrieken (V.M.F.) N.V., een combinatie van de twee grootste Nederlandse machinefabrieken Werkspoor N.V. te Amsterdam en de Koninklijke Machinefabriek Gebr. Stork & Co. N.V. te Hengelo, ontving een order voor de levering van een complete suikerfabriek in Oost-Pakistan.

Het grootste deel van de installaties zal in Nederland worden gebouwd. Circa één vijfde zal door een bedrijf in Karatsji worden vervaardigd, waarmede de V.M.F. een overeenkomst heeft gesloten.

Deze fabriek, die een verwerkingscapaciteit zal hebben van 1500 ton suikerriet per dag, is de derde suikerfabriek die de V.M.F. aan Pakistan levert. De twee eerste werden in West-Pakistan gebouwd.

Deze nieuwe opdracht werd verkregen onder felle internationale concurrentie.

Baggervloot voor Philippijnen.

De Industriële Handelscombinatie (I.H.C.) Holland te 's-Gravenhage, waarin 6 maatschappijen op het gebied van scheeps- en machinebouw samenwerken, ontving van de Regering van de Philippijnen een opdracht voor de levering van een baggervloot ter waarde van meer dan f 20 miljoen. De vloot zal het volgende baggermaterieel omvatten: 1 sleephopperzuiger, 3 snijkopzuigers compleet met een drijvende en een walleiding, 1 werkboot, 2 duwboten, 1 grijperhopper bagger en 1 grijperkraan.

Deze order werd verkregen onder sterke internationale concurrentie.

De vloot zal worden gebruikt voor het uitvoeren van baggerwerkzaamheden in een groot aantal havens in de Philippijnen met als voornaamste project de werkzaamheden in de haven van de hoofdstad Manilla.

Veerboot voor Engeland.

De N.V. Werf Gusto te Schiedam, een der deelgenoten van de Industriële Handelscombinatie (I.H.C.), ontving van de Townsend Bros. Ferries Ltd. te Coventry een opdracht voor de bouw van een veerboot, die zal worden ingezet op de dienst van Dover naar Calais (Frankrijk).

Het schip zal worden voortgestuwd door twee motoren van elk 3000 pk. Er kunnen 600 passagiers en 120 auto's mee worden vervoerd.

De aflevering van de boot zal in het voorjaar van 1962 geschieden.

IVOROL
ook in Canada

onbetwist
de beste
tandpasta

Imp. VAN'S IMPORTING
P.O. Box 826, Hamilton, Ont.
Tel. NE 4-8614

HOLLAND LIFE
INSURANCE SOCIETY LIMITED
HOLLAND LIFE BUILDING
1130 Bay Street, TORONTO 5 - WA 5-4511
General Manager: J. C. TUPKER

GEZIN VOLDOENDE VERZORGD?

SPAREN IN BUDGET OPGENOMEN?

SPREEK HIEROVER EENS — VRIJBLIJVEND — MET EEN ONZER AGENTEN OF KOM EENS PRATEN OP EEN ONZER KANTOREN IN

Toronto - Hamilton - Montreal - Vancouver - Edmonton

Burlington Book & Bible House

Any book in print may be ordered through us — Write for illustrated Catalog — Visit our modern store.

2445 Glenwood School Drive
BURLINGTON, ONT. NE 7-2151

DUXBURY
TRAVEL SERVICE

Agent: TCA, KLM, Holland-America Line, Europe-Canada Line

BRAMPTON, ONT.

85 Main St. N. Phone GL 1-4280
Agent Canadian National Railway

Stad met 50 miljoen inwoners

In die gigantische heksenketel van millioenen mensen, die met hun industrieën en machines het Oostelijk deel van de Ver. Staten bevolken, dreigt een probleem, n.l. "verstikking" van de steden. Dat wil dan zeggen dat de diverse steden zich dermate uitbreiden dat zij aan elkaar vast dreigen te groeien. Als dit gebeurt zullen er monsterlijke "mensenverzamelplaatsen" ontstaan, waar men het begrip stad niet meer zal kennen, omdat alles vast is gegroeid in een woestijn van steen waarin men de rust alleen nog maar kan vinden door honderden mijlen ver weg te rijden, waar geen steden en geen auto's zijn.

Ook Europa kent deze dreiging, zij het op veel minder grootse schaal. Denken wij maar aan het gebied van Londen en zijn randsteden, het westen van Nederland, het Roergebied etc. Stuk voor stuk grote problemen voor het betreffende land, maar in het oosten van de Ver. Staten nemen deze problemen angstwekkende vormen aan. De kwestie is n.l. dat Amerika ca. 180 miljoen inwoners telt, waarvan maar liefst meer dan 25% in het oostelijk deel woont.

Een uiting van de opeenhoping van deze mensenmassa op slechts 4% van het Amerikaanse grondgebied vinden wij in de miljoenensteden. Betrekkelijk kort op elkaar liggen hier: New York met ca. 16 miljoen inwoners, Philadelphia met ca. 4 miljoen inwoners, Baltimore met ca. 1,5 miljoen inwoners en Washington met ca. 1,6 miljoen inwoners.

Meer naar het noorden vinden wij dan nog Boston met over 3 miljoen inwoners. Tussen deze steden ligt nog een groot aantal kleinere steden, waarvan vele al bijna als een lint aan elkaar zijn gegroeid.

Op onze kaart geven wij een indruk van de opeenhoping van steden in dit gebied. Daarbij moet men wel bedenken dat op deze kaart alleen nog maar de belangrijkste plaatsen zijn getekend. Mocht men de problemen van het aan elkander groeien van de steden niet het hoofd kunnen bieden, dan dreigt er in dit gebied een gigantische, uitgestrekte stad te ontstaan van 30-50 miljoen zielen. Het is duidelijk dat een dergelijke "stad" onleefbaar wordt, afgezien nog van de planologische en sociologische bezwaren.

Uiteraard heeft de stedelijke ontwikkeling in de Ver. Staten grote aandacht van de regering, want de Amerikanen voelen er allerminst voor dat hun land een kind met een waterhoofd wordt. Zonder twijfel zullen wij dan ook in de nabije toekomst berichten horen over maatregelen die men denkt te nemen om de ontwikkeling in goede banen te leiden.

Als eerste besluit heeft men inmiddels een grotere samenwerking tussen de diverse staten afgekondigd op het gebied van de stedelijke ontwikkeling.

Als voorlopige maatregel tegen de dreigende ontwikkeling, bepleit men een bouw in de hoogte en het instellen van groene zones welke de steden niet mogen overschrijden.

HET SPOOKBEELD VAN AMERIKA

HET BESTE wordt het meest gewaardeerd.
Daarom is er steeds meer vraag naar **VOORTMAN'S**

VOORTMAN'S

Finest in Baking

Burlington, Ont

MAN and ANIMAL

TORONTO — Is it safe to travel in Ontario's woodlands without carrying firearms? Yes, say officials of the Department of Lands and Forest. "Just mind your own business, and no animal will bother you," they say. There is no record of anyone ever being attacked by a wolf in Ontario, contrary to many reports. So far as is known, only one person — more than 100 years ago — has been killed by a bear. This unfortunate individual had trapped the bear and then incautiously stepped over a log on top of the frenzied animal.

Your chances of encountering poisonous snakes are very low. One person, history records, died from a rattlesnake bite in the Parry Sound district a few years ago, but generally most Ontario snakes are absolutely harmless.

Two cases of persons being bitten by a beaver are on the books. In one, a Toronto woman who was admiring a baby beaver which had been caught in a trap in Algonquin Park, removed the animal from the trap and hugged it to her bosom. The little beaver grabbed her fingers "Just like a baby", but then sank his sharp little teeth into it.

Towerman Tom Towey of the Department's Sioux Lookout District, reported, however, he had been maliciously attacked and bitten by a beaver while walking to his tower post. He passed the animal without hindering it in any way, he reported, and had taken two or three steps beyond when his leg was pulled from under him by the beaver. He was taken to hospital and given treatment for possible rabies for "the unusual ferocity could indicate a rabies incident," the Department reported.

Unbreakable Glass

After a long series of experiments, a Dutch glass manufacturing firm has developed a completely new method which makes ordinary window glass almost unbreakable. The new process consists of treating the surface with fluorhydrogen in a warm acid bath under high pressure for about 15 minutes, and tests have shown that when thus treated a very thin window pane can withstand the impact of a large steel ball from a height of 10 feet. Patents have been applied in 40 countries and licences have already been granted to various leading sheet glass manufacturers in different countries.

ANNEKE JANS

Door

P. J. RISSEEUW

Een roman uit de jaren toen New York nog Nieuw Amsterdam was

KORTE INHOUD: Anneke Jans is na de dood van haar man hertrouwd met de predikant Bogardus, wiens leven ze deelt temidden van zelfzuchtige kolonisten en vijandige Indianen in de 17de eeuwse kolonisatie van Amerika. Het is een ruw primitief leven met veel openlijke zonden en lijfsgevaar.

(29)

Het was al april 1645 geworden, toen de wilden en de Hollanders elkaar aanzagen — nu het opnieuw tijd was om te zaaien.

Eindelijk!

Zeven Sachems kwamen om te onderhandelen.

Op 29 augustus, toen de bel luidde en de vlaggen werden gehesen, stroomde het volk naar het fort, waar de vrede werd getekend, een vrede waarvoor dominee Bogardus werd opgedragen een dankdienst te houden, tijdens welke predikatie hij met geen enkel woord over de oorlog sprak.

Anneke Jans was thuis gebleven. Ze had een geldig excuus, want zij verwachtte elk ogenblik het vierde kind van Bogardus.

Bezorgd had zij hem nagezien toen hij met een gezicht als een donderwolk de pastorie verliet.

Kieft zat verbolgen te wachten op de dankpredikatie, doch Bogardus keek over zijn hoofd heen en vermeide zich in uitvoerige bespiegelingen over de profetieën van Habakuk.

Op deze dag was de teerling tussen Kieft en Bogardus voorgoed geworpen.

☆

— Is vader weer boos? vroeg de kleine Annetje.

Soms was zij heel vertrouwelijk met haar moeder, vooral sedert Sara getrouwd was en Catherine en Sijtje hun vrijers hadden. Zij had zich altijd klein gevoeld, zij was hun speelpop geweest, mar zij wist heel goed wat er in huis gebeurde.

Zij sidderde voor vaders grote stem en voor de verwensingen die hij de magistraten naar het hoofd wierp.

— Ga jij nu maar heerlijk slapen, zei haar moeder en als zij moeders hand op haar warme voorhoofd voelde was de kleine Annetje weer gerust.

— Het gaat wel weer over, suste moeder; de kleine Annetje wist niet of moeder het had over vaders boosheid of over haar hoofdpijn.

Hans had een kruidendrank gebracht. Die smaakte zo bitter en haar hoofd was zo pijnlijk. Vaak lag ze 's nachts wakker en schreide zij zacht, want het was of er wagens door haar hoofd reden.

Grootmoeder Trijn schudde bezorgd haar hoofd en mummelde onverstaanbare woorden toen zij met haar vinger een druppel van Hans' kruidendrankje op de tong proefde.

Zij hield het met bevergeil en liet Annetje er sterk aan ruiken. Het kind nieste doch begon daarna over te geven. Smekend keek zij haar moeder aan. Anneke kende haar afkeer van bevergeil.

— Nee, moeder — 't kind kan het niet verdragen. U ziet het zelf. Doch Trijn bezwoer haar dochter de heilzame werking van het geil niet te onderschatten. — Meng het met rozenolie en het sap van een varkensongel en strijk dat over haar slapen.... ried ze dringend.

Anneke knikte en was voor deze keer blij toen haar moeder wegslofte.

Een grote angst maakte zich plotseling van haar meester. Ze moest zich aan de tafel vasthouden.

☆

— Everardus — luister eens....

Zij stond voor hem in zijn kamer, waar de Emder bijbel op een standaard altijd open lag bij de Psalmen.

Bogardus keek haar aan.

— Wat kom je doen? Heb ik geen zorgen genoeg aan mijn hoofd?

Zij zag dat hij bezig was aan een brief. Hij had een hekel aan schrijven, doch werd er toe gedwongen door zijn wederpartijders, die de ene missive na de andere aan de deur lieten afgeven. Zijn hoofd was rood van ergernis.

— Het gaat niet goed met de kleine Annetje, zei ze, en plotseling kon zij haar tranen niet meer weerhouden.

— Wat sta je daar te janken. Laat me met rust. Zie je niet, dat ik een brief moet schrijven?

Ze sloot de deur en verbeet haar tranen.

Toch was het tot hem doorgedrongen en later op de dag stond hij voor het bed van zijn jongste dochter.

— Wat heb je?

Het meisje keek schuw naar de grote zware man die voor haar stond. Zij had altijd zoveel van hem gehouden.

— Ben je ziek? vroeg hij.

Ze glimlachte. — Het gaat wel weer over, zegt moeder. Ik heb zo'n pijn in 't hoofd.

Bogardus legde zijn hand op haar voorhoofd dat gloeide. Hij nam een stoel en ging naast haar bed zitten. Ze keek hem verheerlijkt aan.

— Dag vader.... zei ze.

— Dag beste kind....

Ze legde haar kleine hand in de zijne en sloot de ogen.

Bogardus zei niets meer. Hij voelde zich plotseling heel moe.

Van beneden klonk het luid gejammer van de kleine Pieter en het gekrijs van Jonas.

Het begon te schemeren.

Zo vond Anneke hen toen zij boven kwam met een schotel linzen. Zwijgend ging Bogardus heen en toen hij die avond beneden kwam met de voltooide brief in zijn hand zei hij:

— Het kind is hard ziek.

— Ben je klaar met de brief? vroeg Anneke.

— Ik heb naar de classis geschreven. Ik wil naar Patria om mijn zaak te verdedigen voor de kerk en voor de Compagnie. Hij sprak over niets anders, de laatste tijd.

☆

— Is vader niet meer boos?

— Nee, Annetje, vader is niet meer boos, alleen maar verdrietig.

— Dan moet vader bidden, zei Annetje.

Zij was een kind van dominee Bogardus — zij had vaak en goed geluisterd in de kerk.

Hans kwam iedere dag kijken. Ze zei: — Dag dokter Hans en dan lachte ze.

In de eerste week van haar ziekte kon ze nog lachen, maar toen de tweede week was ingegaan, kon ze dat niet meer. Wat er in dat kleine meisjeshoofd verwoest werd, wist niemand. Het ging heel snel en Hans Kierstede, die dokter Varrevanger er bij haalde, stond even machteloos als zijn collega toe te zien hoe de ziekte in haar hersenen dat jonge leven snel sloopte.

— O mijn hoofd — mijn hoofdje....

Toch bleef ze helder tot zaterdagavond.

Toen ademde ze alleen nog maar.

Bogardus kon het Woord niet bedienen. Hij liet ouderling Melijn een preek lezen.

Het was zondagavond toen de kleine Annetje stierf. Zij was veertien jaar lang de vreugde van haar ouders geweest.

Het was de eerste maal dat Anneke een kind door de dood verloor. Het sneed diep in haar vlees.

Bogardus liep op zijn kamer, van God en mensen verlaten.

Toen hij in de spiegel keek zag hij een duivel in mensengedaante. God schudde hem in zijn wan. Kaf was hij en geen koren.

Eerst laat in de avond vonden ze elkaar weer bij het dode kind. Er straalde wel vrede van haar uit, doch het zware lijden had een merkteken gezet op het jonge gelaat.

Ze vonden geen woorden, doch in een gemeenschappelijke behoefte aan troost bogen zij hun hoofden aan elkaars schouder en schreiden.

* • *

Het duurde tot begin '46 eer de maat vol was en Kieft besloot tegen Bogardus te procederen. Hij kreeg veertien dagen de tijd te antwoorden terwijl zij beloofden hem zo christelijk en burgerlijk te zullen bejegenen als, in overeenstemming met hun consciëntie, de welstand van het land en van de kerk zou gedogen.

— Ik verzoek de secretaris Van Tienhoven de akte van beschuldiging tegen dominee Bogardus voor te lezen en er zorg voor te dragen, dat hiervan een afschrift aan de pastorie wordt bezorgd.

Kieft was rood aangelopen; er moest eens en voor altijd een eind komen aan dat geharrewar met Bogardus. La Montagne, Van Tienhoven en Van der Hoykens waren op zijn hand.

Het recht zou zijn loop hebben. Niemand zou worden veroordeeld zonder verhoord te zijn.

(Wordt vervolgd.)

Republiek der Zuid-Molukken

EEN STRIJD VOOR RECHT EN VRIJHEID

De recente berichten over troebelen in de Congo in verband met het verkrijgen van de onafhankelijkheid, brengen ons onwillekeurig de gebeurtenissen in Indonesia van 10 tot 15 jaren geleden voor de geest. Bij al het verschil in achtergrond vertonen de uitwendige verschijnselen kort na de geboorte van de beide staten een grote mate van overeenkomst. Chaos, wetteloosheid en burgerstrijd kenmerken de begintijd zowel van Indonesia als van de Congo. Zelfs de onafhankelijkheidsverklaring van de Congolese provincie Katanga doet denken aan de uitroeping van de Republiek der Zuid-Molukken.

Het zal interessant zijn om te zien wat de United Nations ten aanzien van de provincie Katanga gaan beslissen. Zal het beschouwd worden als een rebellerend gebied of zal het recht van zelfbeschikking worden erkend?

Dat we niet teveel van de U.N. moeten verwachten, hebben we kunnen leren uit de geschiedenis van de Republiek der Zuid-Molukken. Toen dit land gebruik ging maken van het hun toegekende zelfbeschikkingsrecht, heeft de U.N. zich van elke hulp onthouden, met het gevolg, dat de inwoners der Zuid-Molukken nu al meer dan tien jaren onder bijna hopeloze omstandigheden een strijd op leven en dood voeren met de invasie- en bezettingstroepen van de Republiek Indonesia.

Hadden de Zuid-Molukken het recht om zich onafhankelijk te verklaren, of is hier sprake van revolutie? Indien ze het recht aan hun zijde hebben, dan moeten ze gesteund worden, want als in het internationale volkerenverkeer het recht niet heerst, kan men nooit duurzame vrede en zekerheid in de wereld verwachten.

Voordat we verder op deze kwestie ingaan, is het goed enkele bijzonderheden omtrent de Molukken in herinnering te brengen.

De Zuid-Molukken bestaan uit groepen van eilanden, gelegen in het Oostelijk deel van het voormalige Ned. O. Indie, juist ten Westen van Nederlands Nieuw Guinea. Het meest bekende dezer eilanden is Ambon en in verband hiermede worden de bewoners der Zuid-Molukken meestal aangeduid met de naam van Ambonezen. Thans zijn deze eilanden economisch vrij onbelangrijk, maar in de zestiende eeuw trokken de specerijen dezer eilanden de zeevaarders van West Europa aan. Eerst gingen de Portugezen en Spanjaarden en later de Nederlanders en Engelsen in hun kleine scheepjes de onbekende wereld ontdekken.

De Portugees Antonio d'Abreu "ontdekte" Ambon in 1513. Om het monopolie der specerijenhandel te verzekeren, bouwden de Portugezen op verschillende plaatsen sterke forten. Het is zeer prijzenswaardig, dat zij niet alleen aan economische belangen dachten, maar hun invloed ook gebruikten om het Christendom te verbreiden.

Pas in 1599 kwamen de eerste Hollandse schepen voor Ambon en troffen de bevolking in opstand tegen de Portugezen aan. De Ambonezen riepen de hulp van de Hollanders in, die in 1605 de Portugezen verdreven en het bewind overnamen. Toen ook de laatsten het monopolie der specerijenhandel krachtig handhaafden, zocht de bevolking hulp bij de Engelsen. Dezen werden echter verslagen en de bevolking werd ernstig gestraft. In de loop der tijd is de verhouding tussen de Ambonezen en de Hollanders geleidelijk verbeterd, hetgeen vooral bevorderd werd door het feit, dat het meerendeel der bevolking tot het protestantisme overging.

Na 1800 had de specerijenhandel zijn betekenis voor de wereldeconomie verloren en daarmee verdween de economische betekenis van Ambon en de andere Molukse eilanden. Java met zijn Westerse cultures ging een steeds belangrijker plaats innemen en het aldaar gecentraliseerde Nederlandse bewind besteedde heel weinig aandacht aan de Molukken.

De bevolking der Zuid-Molukken is een vermenging van Maleise en Polynesische rassen, waardoor het vele karaktertrekken heeft, die totaal verschillen van de Indonisiers van Java en Sumatra. In tegenstelling met de laatsten zijn de Ambonezen levendig, opgewekt en opvliegend van aard. En professor J. Prins geeft als zijn mening te kennen, dat de bewoners van de Zuid-Molukken hun zin voor onafhankelijkheid, hun sterk besef voor persoonlijke rechten en hun niet-Aziatische zin voor trouw aan het gegeven woord uiteindelijk te danken hebben aan de eeuwenlange invloed van het protestantse Christendom, dat de meesten hunner belijden.

Toen na de Japanse overheersing de opstand op Java begon, bleven de Ambonezen loyaal aan het Nederlandse gezag. Niet dat ze niet gaarne onafhankelijk wilden zijn, maar zij wilden hun woord van trouw niet breken en bovendien wilden ze niet overheerst worden door de Javanen. De vrees voor de Javaanse overheersing werd maar al te zeer gerechtvaardigd door het feit, dat Sukarno c.s. op Java in 1945 de Republiek Indonesia hadden uitgeroepen, die als eenheidsstaat, het gehele gebied van het voormalig Ned. O. Indie omvatte.

Niet alleen de Zuid-Molukken, maar ook vele andere gebiedsdelen van Indonesia koesterden dezelfde vrees. Op de Malino conferentie van Juli 1946, werd door de vertegenwoordigers van de "Grote Oost" en Borneo besloten, dat de toekomstige staatsvorm van Indonesia een federale structuur zou moeten hebben, d.w.z. dat alle deelstaten, die tezamen Indonesia zouden vormen, hun eigen autonomie zouden behouden. De afgevaardigden van de Minahasa en de Zuid-Molukken (beiden overwegend Christelijke gebieden) eisten bovendien, handhaving van een blijvende band met Nederland.

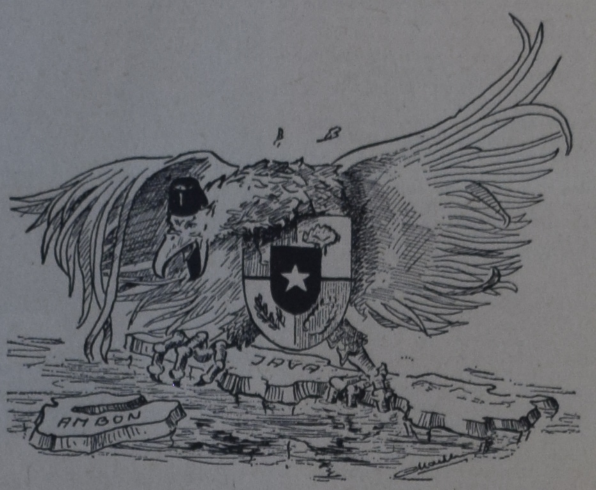

Zo ziet de tekenaar van "OP WIEK" (Arjos-Ndl.) Ambon aangevallen.

Bij de vorming van de deelstaten kwamen de Zuid-Molukken binnen de omgrenzing van de staat Oost-Indonesia te liggen, doch als autonoom rechtsgemeenschap hadden ze het recht om zelf te beslissen over al dan niet aansluiting bij deze deelstaat. Voorzichtigheidshalve sloten de Zuid-Molukken zich in Maart 1947 voorlopig aan bij de deelstaat Oost-Indonesia, maar hielden zich het recht voor zich weer te onttrekken als de belangen van de Zuid-Molukken niet rechtmatig behartigd zouden worden.

De Ronde Tafel Conferentie van 1949 bracht de totstandkoming van de Republiek der Verenigde Staten van Indonesia, Behalve vertegenwoordigers van Nederland en de Republiek Indonesia (Midden Java) waren mede aanwezig The United Nations Committee for Indonesia en vertegenwoordigers van de overige deelstaten en andere gebiedsdelen van Indonesia.

Uitdrukkelijk werd in de overeenkomst vastgelegd:

a) dat de republiek een federaal karakter zou dragen;

b) dat het zelfbeschikkingsrecht van de samenstellende gebiedsdelen erkend werd om te beslissen of men al dan niet bij de verenigde staten van Indonesia wenste te behoren; en

c) dat the United Nations Committee for Indonesia toezicht zou houden bij een eventueel plebisciet (volksstemming) over al dan niet aansluiting van een gebiedsdeel bij de Republiek der Verenigde Staten van Indonesia.

De deelstaat Republiek Indonesia (Java) heeft zich van deze internationale overeenkomst niets aangetrokken en die van 't begin af geschonden. Aangezien het de enige deelstaat met een militaire macht was, heeft het door machtsmisbruik en politieke intrigues de andere deelstaten opgerold en op 17 Aug. 1950 de eenheidsstaat Indonesia geproclameerd.

De Zuid-Molukken hebben getracht zich aan de Javaanse overheersing te onttrekken. Toen de troepen van de Republiek Indonesia (Java) het grondgebied van de staat Oost-Indonesia begonnen te bezetten, heeft de Raad der Zuid-Molukken zich onafhankelijk verklaard.

Zich beroepend op het zelfbeschikkingsrecht, dat hun was toegekend, hebben de Zuid-Molukken zich onttrokken aan de deelstaat Oost-Indonesia, omdat zij zich niet als federale staat kon handhaven terwijl de Republiek de Verenigde Staten van Indonesia handelde in strijd met de Ronde Tafel Conferentie en met haar eigen grondwet.

De Republiek Indonesia heeft de onafhankelijkheid van de Zuid-Molukken nooit erkend. Nog voordat de eenheidsstaat Indonesia uitgeroepen was, werden republikeinse troepen naar de Zuid-Molukken gestuurd om het gebied te bezetten. De Ambonezen hebben bloedig weerstand geboden tegen de Javaanse overmacht, maar konden niet voorkomen, dat de meeste eilanden onder republikeins gezag kwamen. De strijd wordt echter nog steeds voortgezet op het grootste eiland der Zuid-Molukken, Ceram, dat ongeveer eenzelfde oppervlakte heeft als Belgie. Sommige kustplaatsen zijn door de republikeinen bezet, maar het gehele binnenland is in handen van de regering der Zuid-Molukken. Het is onbegrijpelijk, dat zo'n klein volk met bijna geen wapens nu reeds sinds 1950 stand houdt tegen de overmachtige invaller.

Van juridisch standpunt bezien staat het wel als een paal boven water vast, dat de Zuid-Molukken het recht hadden in dergelijke omstandigheden hun onafhankelijkheid uit te roepen. Niet alleen was de grondwet geschonden, maar bovendien werd het internationale recht verkracht doordat de Zuid-Molukken als autonoom gebiedsdeel van het voormalig Ned. O. Indie het zelfbeschikkingsrecht was toegekend bij internationale overeenkomst met medewerking van de United Nations.

Vele vooraanstaande personen erkennen de rechtmatigheid van de Zuid-Molukken als zelfstandige staat. Maar wat meer zegt, is, dat de, uit juristen bestaande, Nederlandse Vereniging van Internationaal Recht, en de Nederlandse rechtspraak met klem van argumenten hebben vastgesteld, dat de Zuid-Molukken het volste recht hebben om als zelfstandige staat te worden erkend.

En hebben de andere ondertekenaars van de Ronde Tafel Conferentie overeenkomst, dat zijn Nederland en The United Nations Committee for Indonesia nog iets gedaan voor de Zuid-Molukken? Niet veel.

Minister Drees, de toenmalige Minister-President van Nederland heeft bij de Republiek Indonesia geprotesteerd tegen de invasie der Zuid-Molukken en verzocht de militaire actie te staken. Meer heeft de Nederlandse regering uit politieke overwegingen niet durven doen.

The United Nations Committee for Indonesia heeft de Republiek Indonesia eveneens verzocht de vijandelijkheden te staken, terwijl het aanbood in het geschil te bemiddelen. Indonesia heeft hierop afwijzend geantwoord en de veiligheidsraad der United Nations besloot, dat de tijd nog niet rijp was deze kwestie te behandelen. En daarmee kwam de zaak in de doofpot.

Sinds meer dan tien jaren vecht een klein, Christen volk voor recht en vrijheid. Dat volk mag in zijn heldhaftige strijd niet vergeten worden. De United Nations is de enige instantie, die hier een oplossing kan brengen. Maar om deze zaak daar te krijgen en recht voor politiek te doen gelden, moeten eerst de conscienties wakker geschud worden.

Misschien dat de recente onafhankelijkheidsverklaring van de provincie Katanga der Belgische Congo weer de aandacht kan vestigen op de eis om recht voor de Zuid-Molukken.

F. M.

CANADA DRY

geeft glans

aan elke gelegenheid

Als U uit gaat om eens te genieten neem dan Canada Dry Ginger Ale! Het is zo verfrissend en heerlijk van smaak, dat het de vreugde verdubbeld voor iedereen. U zult van Canada Dry ook houden als een "mixer" — de fonkeling is overal heerlijk bij. Het is de Champagne van de Ginger Ales.

CANADA DRY

Spreek uit:
Kennada Drai

VRAAGT UW WINKELIER OOK NAAR EN GENIET
VAN DE VELE HEERLIJKE SMAKEN VAN CANADA DRY

FL-4

WILLEM G. POOLMAN
advocaat
notaris
meester in de rechten
330 Bay St., Toronto 1, Ont.
(hoek Bay/Adelaide St.)
tel.: EM 3-1334
's avonds HU 1-8283
NEDERLANDSE EN
CANADESE
RECHTSADVIEZEN

"Guide" Travel Bureau
G. Den Hartog
39 King Street - Aylmer, Ont. - Phone 1152
"VOOR ALLE ZEE-, LAND- EN LUCHTREIZEN"
Wij bezoeken U gaarne en verzorgen
visa en paspoort vrijblijvend.
Huisadres:
R.R. 2, AYLMER - PHONE 437-R-58

ALBERTA AAN DE LIJN

door Tini Van Ameyde

(Vervolg van vorige week)

Drie van de 31 nieuwe tehuizen voor bejaarden, die de provinciale regering dit jaar laat bouwen als onderdeel van haar vijf jaren-plan, zijn nu in gebruik gesteld. Het zijn de huizen te Westlock, Ponoka en Drumheller, elk ontworpen om plaats te bieden aan 50 bejaarden. Aantrekkelijk en zeer comfortabel ingericht, ziet het er naar uit, dat de regering werkelijk geen kosten gespaard heeft bij de uitvoering. De huur van een kamer met volledige verpleging komt op $ 60.— à $ 65.— per maand. Dit kan men dus geen liefdadigheid noemen en dat is maar goed ook, oude mensen hebben hun trots en eergevoel. Ondanks dit blijkt men toch moeite te hebben met het erin brengen van deze tehuizen, men staat er nog wat huiverig tegenover.

In dit verband vermeld ik nog, dat de Bond van Gepensioneerden in Alberta, zeer terecht, aan de federale regering verzocht heeft om onmiddellijk een nauwkeurig onderzoek in te stellen naar de prijzen van medicijnen. Medicijnen zijn voor hen gewoon niet te betalen. Wel, as a matter of fact, dat zijn ze voor de meeste jonge mensen ook niet.

De eerste groep vluchtelingen uit Duitsland en Oostenrijk is nu eindelijk in Alberta aangekomen. 34 refugees arriveerden per vliegtuig en de t.b. patienten onder hen werden opgenomen in het Baker sanatorium te Calgary. Voor hun familieleden is onderdak gezocht, zo dicht mogelijk bij het sanatorium, zodat bezoek gemakkelijk is. De kosten der geneeskundige behandeling neemt de provinciale regering voor haar rekening, de andere kosten worden door Ottawa betaald.

"Berenvriend" Hamilton

Zojuist komt het bericht binnen, dat op de morgen van 17 Augustus een 20 ton T.N.T. explosie zal plaats hebben op het Suffield Experimental Station in Zuid Alberta. Een veertigtal geleerden uit Engeland en de United States zal met medewerkers van Canada's Defence Research Board aanwezig zijn om het effect van een dergelijke explosie op grote schaal (non-atomic) te bestuderen. Het is de eerste in een serie proeven, waarmee men waardevolle gegevens hoopt te winnen en die tevens aan geleerden uit drie landen de gelegenheid biedt om hun bevindingen onderling te vergelijken.

☆

Als U de Albertanen naar de economische toestand zou kunnen vragen, dan kreeg U beslist ten antwoord, vrij vertaald, Slapjes, man, weinig te beleven! Zoals overal elders in het land, lag ook hier de constructie business op apegapen en het is verbazend welk een terugslag dat meteen op ander terrein geeft. Momenteel is er een kleine opleving te bespeuren, maar de werkloosheidscijfers zijn voor de zomer nog veel te hoog. Vooral de pas aangekomen immigranten voelen dit tot hun verdriet. Gelukkig zien we aan de horizon nieuwe mogelijkheden opduiken. Washington heeft permissie gegeven voor de import van bijna 600 miljoen cub. ft. aardgas per dag in vijf westelijke staten, vanaf Alberta's gasvelden. Dat betekent niet alleen voor de regering royalties van de verkoop, maar ook een project van 400 miljoen dollar, met welks uitvoering men binnenkort gaat beginnen: de constructie van een nieuwe gaslijn om de reserves te "tappen", de bouw van verscheidene gasplants etc. Dat betekent, Goddank, werk voor Alberta!

☆

Na deze hoopvolle klanken nemen we afscheid met het sprookje van "Alvin en de Beer". Reeds eerder vertelde ik, dat de beren hier soms rare staaltjes uithalen en zo brutaal als de beul zijn. Dit is gedeeltelijk de schuld van toeristen, die de dieren langs de weg voederen en etenswaren op de kampgronden achterlaten. Nu is het deze zomer al heel wat malen gebeurd, dat toeristen onverhoeds werden aangevallen en gewond door een woedende beer. Vooral een moederdier met jongen kan zonder enige aanleiding woest worden. Het verontruste publiek diende klachten in en aan Resources Minister Alvin Hamilton werd zelfs verzocht om toestemming te geven tot het dragen van vuurwapenen in de nationale parken. "Geen kwestie van!" besliste Alvin, "het is mijn taak om de beren te beschermen, niet de mensen. Bovendien zijn de gevaarlijke beren gemakkelijk te onderscheiden, want die hebben een roodgeverfd zitvlak als waarschuwing." O schone logica! Wat, als de beer voor de eerste maal lelijk doet? En hoe stelt de minister zich eigenlijk de ontmoeting met een boze beer voor?

Dat moet wel ongeveer zo zijn: Alvin staat genoeglijk te vissen in een kristalhelder bergstroompje. Achter hem dringt een reus van een beer door de struiken en komt op hem af, met zijn muil wijd open en een klauw geheven. Alvin haalt vliegensvlug zijn vislijn binnen en — om uit te vinden of die klauw een vriendschappelijk of een dreigend gebaar maakt — zegt hij: "Hallo Mr. Beer, wilt U zich even omdraaien, s.v.p.?" De beer, heel beleefd, laat even zijn scharlaken gekleurd stuitje bewonderen. Alvin schrikt zich een rolling (dit is inderdaad een gevaarlijke beer!) en probeert in de dichtst bij staande boom te klimmen. Hier eindigt het sprookje zeer droevig, want de beer, staande op zijn achterpoten, laat een klauw neerkomen op dat logische hoofd.... en Canada benoemt na enige tijd een nieuwe minister voor haar Resources.

Of, om met Senator Smith van Calgary te spreken: Laten we de berenbevolking uitdunnen, voordat zij ons uitdunt!

UW GELD IS VEILIG IN DE BANK

Waarom zoudt U het risico lopen door geld thuis te bewaren als het daar kan zoekraken, gestolen worden of vernietigd worden door brand? De meeste Canadezen hebben hun geld veilig in de bank waar het ten alle tijde beschikbaar is wanneer zij dit wensen.

U behoeft niet rijk te zijn of bekend te staan om Uw eigen rekening te hebben bij de Royal Bank — U kunt met slechts een dollar beginnen! En de Directeur van de Royal Bank zal U met genoegen van advies dienen omtrent geld en andere zaken.

Wij betalen U 2¾ % interest op Uw spaargeld

THE ROYAL BANK OF CANADA

Uw plaatselijk filiaal — groot of klein — wordt beschermd door de totale activa van de Royal Bank, die de 4 milliard dollar overschrijden.

Gaat U naar Holland?

Reis per Holland-Amerika Lijn

Famous for Service

J. VANDER VLIET

304 Dundas St. W. - Telef. 4641

TRENTON, ONT.

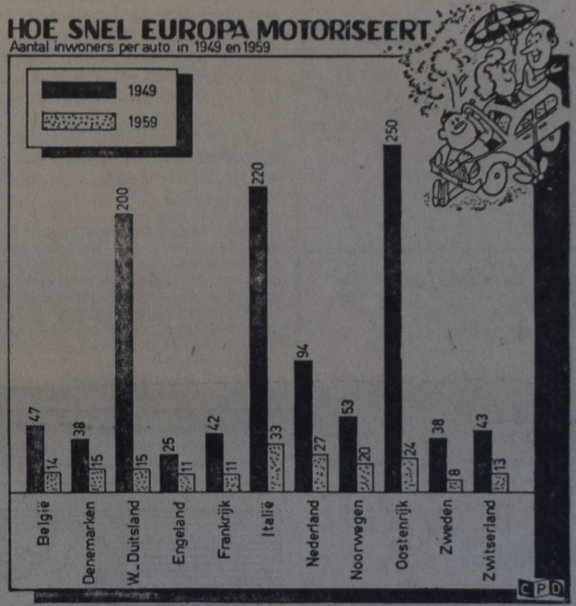

MILJOENEN-ORDER VOOR CANADA

In concurrentie met elektronische bedrijven in vrijwel de gehele wereld, is Canadian Aviation Electronics Ltd. (CAE) te Montreal er in geslaagd een opdracht te verkrijgen voor de bouw van 30 F-104 "flight simulators" bestemd voor West-Duitsland, Nederland en België, zowel als voor Canada zelf, voor een waarde van 25 miljoen dollar.

Dit is waarschijnlijk de grootste exportorder die ooit door een Canadese elektronische industrie is verkregen. Deze order is bijzonder welkom voor deze tak van industrie, die de laatste tijd in een weinig rooskleurige situatie verkeerde, te meer daar deze opdracht het begin kan betekenen van verdere opdrachten voor NAVO en ZOAVA landen, waar F-104 vliegtuigen in gebruik zijn.

Vrijwel alle bedrijven in de Verenigde Staten, Engeland en op het vasteland van Europa, die zich met de produktie van de zeer ingewikkelde "flight simulators" bezig houden, hadden offertes ingediend.

De "flight simulators" bootsen op een volkomen natuurgetrouwe wijze alle factoren na, waarmede een piloot tijdens een werkelijke vlucht te maken heeft.

Met het oog op de steeds stijgende prijzen van vliegtuigen, gaan zowel burgerluchtvaart maatschappijen, als de militaire luchtmachten er meer en meer toe over gebruik te maken van "simulators", die de trainingskosten aanzienlijk beperken. Zonder de grond te verlaten kunnen toekomstige piloten thans een derde van hun totale training voltooien, terwijl hun tevens kan worden geleerd hoe te handelen in noodsituaties, welke in de lucht te gevaarlijk zijn om na te bootsen.

CAE heeft bij het ontvangen van deze order vergaande medewerking van de Canadese regering ontvangen. Met de uitvoering van de order, die ongeveer vier jaar in beslag zal nemen, zal onmiddellijk worden begonnen. Het is niet uitgesloten dat ook Japan en Italië orders op dezelfde apparaten zullen plaatsen.

FANTASTISCHE ONTWIKKELING OP EUROPESE AUTOMARKT

Er moet natuurlijk een grens zijn aan de motorisering van de wereld. Waar die grens ligt, weet voorlopig nog niemand te zeggen, want het aantal personenauto's, autobussen, vrachtauto's etc, neemt nog steeds jaarlijks met grote aantallen toe. Naar schatting komen er op de wereld momenteel elke dag ca. 15.000 auto's in het verkeer bij! Wij kunnen derhalve rustig zeggen, dat de wereld geheel op de auto raakt ingesteld en dat de tijd zal komen, dat men in de meeste landen van het westen de auto niet meer als een luxe zal beschouwen, maar als een noodzakelijk vervoermiddel.

In bovenstaande grafiek ziet U nu een overzicht van de mate, waarin Europa zich tot een "autowereld" aan het ontwikkelen is. Als wij dan ook de verhoudingen van tien jaar geleden zien, blijkt duidelijk, dat zich in Europa snel een nieuwe levensstijl aan het ontwikkelen is, in de vorm van de wens naar of de behoefte aan een auto. Deze behoefte aan een vervoermiddel wordt in steeds grotere omvang gevoeld, en wat méér zegt, ook bevredigd. Als de ontwikkeling zo door wil gaan mogen wij over ongeveer tien jaar Amerikaanse verhoudingen in Europa verwachten. Amerika telt op dit moment n.l. ca. 2,3 inwoner op elke auto.

Het land telt thans ca. 70,5 miljoen auto's en is derhalve het gebied waar zich de meeste auto's ter wereld bevinden. Tal van Amerikaanse gezinnen gaan er toe over, een tweede auto aan te schaffen.

Engeland bezit thans ca. 6,3 miljoen auto's en Frankrijk totaal ca. 5,7 miljoen. Canada verheugt zich in het bezit van ca. 5 miljoen auto's en de communistische landen bezitten er in totaal eveneens 5 miljoen. Australië telt ca. 2,6 miljoen auto's en Italië ruim 2 miljoen. Zweden bezit ca. 1,3 miljoen auto's, Nederland ca. 650.000.

Opmerkelijk in onze grafiek is de ontwikkeling, die zicr in Oostenrijk voltrokken heeft. Dit land is snel in opkomst en duidelijk is dit in onze grafiek te zien aan het aantal inwoners per auto. In de korte periode van de laatste tien jaar is Oostenrijk dusdanig ontwikkeld, dat het zijn autopark geweldig zag uitgroeien. Telde het in 1949 nog liefst 250 inwoners per auto, thans treffen wij één auto aan op elke 24 inwoners. Een bijna fantastische expansie dus. Trouwens, ook in Duitsland heeft de welvaart zich duidelijk in auto's uitgedrukt. Wat dat betreft zit Zweden ook wel goed, want dat is autoland no. 1 in Europa.

UIT VOORRAAD LEVERBAAR:

HOLLANDSE ZEISEN
HAARSPITTEN
KORTE SCHREPELS

Greenhouse glas, putty, verf, raamwagens, sprayers en alle andere gereedschappen voor greenhouse en tuin.

Vary Equipment Co.

GRIMSBY, ONT. Phone WH 5-4745

The Flying Dutchman

RESTAURANT

at the Centre, Hamilton

is met een uitgebreide sortering Hollandse Specialiteits producten

op 5 September in BRONTE

op het

KLM VOETBALTOURNOOI

opgeluisterd met muziekkorpsen.

Wij brengen U Hollandse cadetjes met echte Gelderse Rookworst, Gelderse Ham, Gerookte Paling, Gebraden Holl. Rosbeef, Gebraden Ballen Gehakt, Goudse Kaas, Haringsla, Huzarenslaatjes, Zure Haring, Rolmops, Roomhorens, Tompoezen, Vruchtengebak, Karnemelk, Yoghurt enz., Creamy Milkshakes, Hollandse Sigaren en onze beroemde Croquetten, enz. enz.

HEERLIJK EEN DAGJE BUITEN, IN EEN HOLLANDSE SFEER

COMPARE - ANYWHERE en U zult ontdekken

Slager's Furniture Ltd. is toch Voordeliger

645 BARTON STREET EAST PHONE LI 9-9810 HAMILTON ONT.

Sammie and Suzie

Are they ready for school?

Yes, they are. Sammie got washed behind his ears, and Susie has a new dress. A new lunch-box, pencils, crayons, erasers, a small pencil-sharpener, maybe one of those fixed at the end of a colourful ruler. Well, maybe everything is the latest and the best but the question is stil„ "Are they ready for school?"

Education in our private schools is rather expensive. We can cut expenses if the school buys all the supplies that pupils need. It means more work for the principal who has to go through catalogues and make deals with the salesmen who represent the Educational Supply houses. I believe most principals will gladly do this, but there is a danger. Parents accepting this service do not get to know what the cost per child is and they cannot compare so that they really know how much the saving per child is. Still, the saving per pupil, per year can easily amount from $ 1 to $ 3; and more if the school also provides the books.

If you know the enrolment in your school, you can figure out that the total saving is quite an amount. But if parents do not realize this, they cannot appreciate it either, and what good is a "saving" if there is no awareness of it and therefore no appreciation.

I do not mean that the parents should send a "thank you' note to the principal; only that they should know what is being done and that a saving is effected.

Another danger is that both, parents and pupils become careless about the handling of the material. Parents who know that the school supplies the material, do not worry about what their children need, they think that it comes from "the Big Pile", so why worry?

Children don't worry because when they need a new pencil or rubber, or anything, all they have to do is "ask teacher." Many of them don't give a thought to who pays; it's "Free", so why worry?

Chances are, that because of this indifference of parents and pupils, the "savings" are lost because of the careless way in which the supplies are used up.

Mention this, in a Board meeting, for instance, and what do you get? Good advice on how to run your school. Any Boardmember can tell you exactly how to do it, so that each pupil uses one pencil in two months . . . etc. With all due respect for the wisdom of Boardmembers, I do wish they could try it out for a couple of months to see how their system works. I can tell them, "It won't," but then they feel quite sure that I'm not a good disciplinarian.

Well, I have been trying for many years, and have seen other teachers try, and it just doesn't work. It's the same story as usual; there are good pupils, with whom you have not the slightest trouble. At home they have learned how to handle themselves, and they know that, to do a good job, your tools must be in good working condition. They learn from the teachers instructions and they have no trouble and give no trouble. It's the "poor" kind of pupil who does not know, does not care to know, and does not care to learn, and does not care to care.

Tell them that pencils, rulers, erasers, pens, etc. are not "toys" but "tools." Give them the cleverest illustrations and the best of reasons for keeping their tools in good shape and learn how to use them . . . it seems to fall on deaf ears. Thev will use their tools as toys and it doesn't take long or they cannot be called good tools any more. And because their tools are not in good shape, they can't do a good job.

And what effect does it have on the good students, when the poor students can get away with breaking their pencils or grinding them away in the pencil sharpener, and ending up getting brand new things twice as often?

What's the solution?

The solution is that good training must begin at home. That's what is "making the child ready for school." All other "things" may be of some importance, but Education is mainly a **mental** business, and readiness for Education is a mental attitude.

This is what parents should pay more attention to; the teachers at school cannot do it alone. If the parents do not make the pupils ready for school, then they come un-ready, and an un-ready pupil is bound to be a poor pupil.

I plead with all parents to give regular attention to this business of preparing your children for school. It is a daily business and it needs daily attention. Get acquainted with your teachers' program and find out how you can best prepare your child for school each day. I assume you, even with a little attention to this business of preparation will make you get twice as much for your money.

Jacob Uitvlugt, B.A.,Ed.

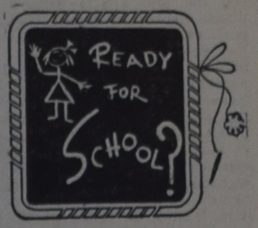

INGEZONDEN:

Het Algemeen Nederlands Verbond

Door Mr. W. L. Bicker Caarten

Het kan in de wereld wonderlijk lopen. Daarvan geven de wordingsgeschiedenis van het Algemeen Nederlands Verbond en de staat van zaken op dit ogenblik ook een voorbeeld.

Het initiatief tot het verenigen van alle Nederlands-sprekenden over de gehele wereld ging nl. uit van een uit Arnhem afkomstige Nederlander, J. Hoddenbach van Scheltema, die in de "Nederlander van Chicago" van 3 februari 1893 opkwam voor de toekomst van de Nederlandse taal.

Dat artikel heeft de Vlaming Hippoliet Meert er toe gebracht samenwerking te bepleiten tussen Nederlanders, Afrikaners en Vlamingen, ter behartiging van hun gemeenschappelijke taal, hetgeen uitliep op de 27 april 1895 in Brussel gehouden bijeenkomst, waar de heer Meert ter inleiding sprak over de "uitgebreidheid van het Nederlands taalgebied" en waar een comiteit in het leven werd geroepen tot de voorbereiding van een Algemeen Nederlands Verbond.

Maar terwijl het Verbond, nu duizenden leden telt over de gehele wereld, woont het kleinste aantal leden in Canada en Noord-Amerika, vanwaar toch eigenlijk de eerste wekroep uitging.

Het eerste nummer van het maandblad van het Verbond verscheen onder de naam "Neerlandia" op 11 juli 1896, de gedenkdag van de Guldensporenslag in Vlaanderen. Sedertdien zijn in ononderbroken rij de jaargangen van Neerlandia, thans reeds de 64ste, verschenen.

Hierop mag het Verbond trots zijn en dat is het ook. Er is echter ook reden voor minder vreugde en trots, wanneer we moeten vaststellen, dat in Canada het Verbond nauwelijks gekend wordt en dat niet meer dan enkele tientallen landgenoten lid zijn van het A.N.V.

Zoals de immigranten in hun nieuwe vaderland met hun familie en vrienden in het oude land, door het onderhouden van een geregelde briefwisseling en door het in die brieven aandacht schenken aan bepaalde hoogtijdagen, zoals verjaardagen, de jaarwisseling en andere feestdagen in de gezinnen, over en weer blijven verbonden, zo ook wil het Algemeen Nederlands Verbond, o.a. door zijn maandblad "Neerlandia", de binding tussen landgenoten, maar ook hun stamverwanten en afstammelingen én het land van afkomst — een binding, die er ongetwijfeld is, al zullen sommigen dat willen ontkennen — levend houden en zo mogelijk versterken.

Niemand behoeft zich voor dergelijke gevoelens te schamen. Deze vloeien toch voort uit gedachten en herinneringen aan het land, waar de vaderen eeuwen en eeuwen hebben gewoond, gewerkt en geploeterd, vaak gestreden voor vrijheid en onafhankelijkheid. Het oude land is het land, waar men eens vol bewondering heeft gestaan voor de scheppingen der vaderen en der tijdgenoten: een prachtig kathedraal, een indrukwekkend monument, een wereldberoemd schilderstuk, of waar men vol trots namen uitspreekt als K.L.M., Zuiderzee- en Deltawerken, Rotterdam. In alles ligt het werk van geest en hand van Nederland.

Het Algemeen Nederlands Verbond- en nu komen we op ons eigenlijke onderwerp — wil onder landgenoten en onder de Nederlads sprekenden de grote betekenis van land en volk levendig houden. De ouderen moeten al wat groot en groots en goed was en is in het oude land doorgeven aan de jongeren, opdat zij weten waaruit zij stammen, opdat zij beseffen, dat zij een naam hebben hoog te houden, opdat zij er naar streven diezelfde karaktertrekken: ijver, doorzettingsvermogen, soberheid, geloof en vertrouwen, in eigen wezen te ontwikkelen tot zegen van het land dat hun gastvrijheid bood en biedt.

Wat wil het Verbond nog meer?

Het Verbond wil de hand reiken aan de jongeren, die in onze tijden dikwijls worstelen met een gevoel van gemis aan idealen, of die idealen koesteren, welke in deze verwarde tijden nooit verwezenlijkt zullen worden.

Het Verbond wil op de bres staan voor het behoud van de Nederlandse cultuur, in de eerste plaats van de Nederlandse taal, indien deze in de klem zou geraken als de 16 a 17 miljoen Nederlandssprekenden zouden worden overschaduwd door de tientallen miljoenen anderstaligen na het tot stand komen van een Verenigd Europa.

Het Verbond staat naast de Vlamingen in hun strijd voor het Nederlands en wenst krachtige bestrijding in eigen land van het taalbederf, dat hand over hand toeneemt.

Het Verbond meent nog altijd een taak te hebben in Zuid (Frans)-Vlaanderen, een in Noord-West Frankrijk gelegen Vlaams gebied, waar de Nederlandse taal en gebruiken nog gehandhaafd worden, tegen alles in. Zo ook in West-Duitsland, waar meer dan 100.000 Nederlanders wonen en werken, maar die temidden ener Duitse bevolking Nederlandse staatsburgers willen blijven.

Hoewel Zuid-Afrika een eigen taal heeft gekregen ("het wonder van het Afrikaans") blijft het gevoel van stamverwantschap sterk en telt bv. de afdeling Kaapstad het grootst aantal leden onder alle afdelingen van het Verbond. Het Verbond wil onder meer de uitwisseling van lectuur (dus het Afrikaanse boek in Nederland en het Nederlandse boek in Zuid-Afrika) en ook uitwisseling van mannen van wetenschap zoveel mogelijk bevorderen.

Het Verbond is in 1960 weer begonnen met het organiseren van jaarlijkse Nederlandse Congressen, die in de jaren tussen 1849 en 1912 in Nederland en daarbuiten van bijzondere betekenis waren.

Voor de emigratielanden heeft het Verbond de grootste aandacht. Gedurende vele jaren heeft het in die landen tientallen bibliotheken opgericht, waar goede Nederlandse boeken voor een ieder beschikbaar zijn. Hiermee wordt voortgegaan. In Canada zijn dergelijke boekerijen in: Ottawa, Chatham, Domville (?), Edmonton, Manotick,

(Vervolg op pag. 9)

Met Kerstfeest en Nieuwjaar naar Holland?

BOEK DAN NU UW BOOTREIS!
Op 19 November vertrekt van Montreal de RIJNDAM naar Rotterdam.

Vraagt inlichtingen bij:

C. STEENHOF
43 CRANE AVE. WESTON, ONT. Tel. CH 1-0811

ECONOMISCHE BLOKKEN IN EUROPA

De wereld heeft er een nieuwe groepering bijgekregen, n.l. de "Groep van Stockholm", zeven landen die zich verenigd hebben in het Europese Vrijhandelsverbond, de EFTA, ook wel EVA genoemd. De hierbij aangesloten landen (zie kaart), zullen de belemmeringen in hun onderling handelsverkeer geleidelijk opheffen. Overigens hopen de leden van de EFTA dat er in de toekomst één groot Europees handelsverbond zal ontstaan. Dit houdt dus in, dat zich in de toekomst meerdere landen bij de EFTA aan kunnen sluiten.

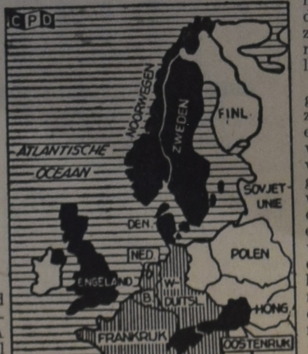

Het eerste resultaat van het verbond is dat de leden op 1 juli j.l. hun invoertarieven van de onderlinge handel met 20% hebben verlaagd. Dit is dan een begin, want op 1 januari 1970 zullen de 7 landen hun tarieven hebben afgeschaft voor de onderlinge handel. De onderlinge invoer zal men jaarlijks met 20% verhogen.

In tegenstelling tot de EEG (Euromarkt) heeft de EFTA geen z.g. gemeenschappelijk buitentarief ingesteld, waardoor de handel met de rest van de wereld geen speciale invoertarieven zullen ondergaan. Aaangezien er onder de leden van de EFTA enkele landen zijn die de hoogste levenstandaard van de wereld bezitten, is het duidelijk, dat de leden van de EFTA grote belangen in de wereldhandel hebben. De waarde van de totale invoer van de EFTA bedraagt ca. 19 miljard $ (voor de EEG is dit cijfer ca. 15 miljard $). Duidelijk is dat de verhoudingen tot de landen van de EEG een belangrijke plaats in de handelsbetrekkingen innemen.

•

De onderlinge handel tussen de leden van de EFTA is zodanig, dat ze elkaar 18% van hun uitvoer zenden en dat zij 16% van de invoer afnemen van hun medeleden. De totale handel van de EFTA met de landen van de EEG bedraagt ongeveer een kwart, terwijl de handel met de rest van de wereld ca. drie vijfde deel van de totale handel van de EFTA uitmaakt.

Voor W.-Duitsland is de EFTA een belangrijk afzetgebied, want ongeveer 27% van de totale Duitse afzet aan fabrikaten gaat naar de landen van de EFTA, tegen 24% naar de landen van de EEG.

Zo kent Europa thans twee economische handelsblokken: De 'oude" EEG en de "nieuwe" EFTA. De verhouding tussen deze twee zal een van de belangrijkste kwesties in de economische ontwikkeling van Europa worden; niet zonder reden hoort men dan ook steeds meer stemmen opgaan die een brug willen slaan tussen de diverse economische groeperingen in Europa.

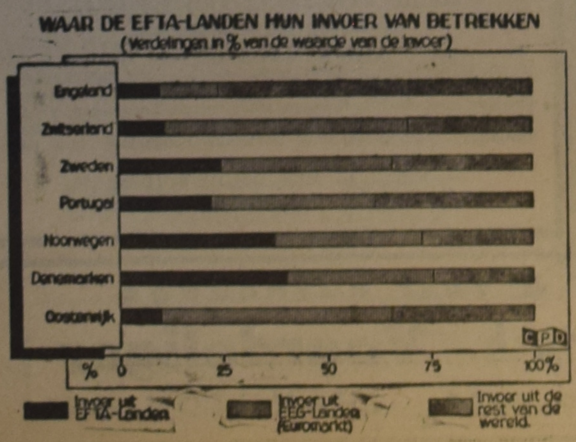

Over vier weken vertrekt onze

Speciale Groepsreis

per vliegtuig NAAR HOLLAND met de eerste passagiers die van het 17-daagse Excursion fare profiteren of van het Gezinsplan, dat 1 October ingaat.

Wilt U hiervan ook profiteren? Vraag ons dan omgaand volledige inlichtingen en BOEK NU.

Betaling in termijnen mogelijk. In de passage is een trip naar Parijs en Londen begrepen.

KOOPS TRAVEL SERVICE
HET GROOTSTE NEDERLANDSE REISBUREAU IN CANADA
Shopping Centre, Postbox 176, Burlington, Ont.
Kantoor Donderdag- en Vrijdag-[illegible]ond open tot 9 uur en Zaterdag tot 6 uur. Tel. NElson 4-1813 (dag en nacht). en WAlnut 2-6413 (voor Toronto en omgeving).

Kerknieuws

CANADIAN REFORMED CHURCH

Aangenomen naar Ottawa, Ont. Cdt. H. Krabbendam.

CHR. REF. CHURCH

Beroepen te Vancouver, B.C. als Home Missionary voor het Vernon-Penticton District E. A. Holkeboer te Transcona, Man.
Te Jarvis, Ont. J. H. Rubingh te Winnipeg, Man.

BEVESTIGING REV. S. COOPER

Donderdag 25 Augustus werd Rev. S. Cooper van Sarnia, Ont. te Chatham bevestigd als Missionary van de Chr. Ref. Church in Nieuw Zeeland. De bevestiging geschiedde door Rev. J. C. Verbrugge. Dr. G. J. Spykman uit Grand Rapids hield een predikatie over Handelingen 13:1 en 2. Na de bevestiging werd de missionary toegesproken door zijn broer, Rev. J. Cooper van Forest. Ds. A. B. C. Hofland van Sarnia sprak daarna de gemeente Chatham toe, die als zendende kerk optreedt.

Na de officiele kerkdienst sprak Rev. H. De Moor van Strathroy nog namens de classis, waarna er gelegenheid was voor persoonlijke kennismaking.

Namens de boys' and girls' clubs werd $150.— overhandigd.

Rev. Cooper hoopt Zondag 11 September in Chatham zijn intrede te doen. Hij zal zich daarna vestigen in Christchurch, N.Z.

REV. DE KOEKKOEK HERTROUWD

Velen van onze lezers hebben van harte meegeleefd toen Rev. Paul De Koekkoek, voormalig predikant te Edmonton, Alta., en Home Missionary in B.C. van de Chr. Ref. Church op 10 April 1958 zijn geliefde vrouw verloor. Thans vernemen wij, dat Rev. De Koekkoek op 3 Augustus 1960 is hertrouwd met Mrs. Louise M. Groen, weduwe van wijlen Rev. Watson Groen. Het huwelijk werd bevestigd door Rev. Peter De Jong te Seatlle, Wash. U.S.A. Het huisadres van Rev. en Mrs. De Koekkoek is thans 14720 — 26 N.E., Seatlle, Wash. U.S.A.

Hollandse kerkklokken voor Canada

De mogelijkheid neemt toe, dat Hollandse klokken U op Zondagmorgen ter kerke zullen roepen. Men kan velerlei geluiden horen in Canada, maar geen één is meer uitnodigend en melodieuzer dan de luidende stemmen van Holland, waar het "gieten" van kerkklokken een kunst is, die dateert van meer dan drie eeuwen terug. Deze in Holland gemaakte klokken vinden zoveel aftrek, dat hun aantal in Canada jaarlijks toeneemt en men kan Hollandse klokken horen in gemeentes van Ontario tot Newfoundland.

In 1951 begon Edward de Vos, een ondernemende Hollander, Hollandse klokken naar Canada te brengen. Hij was een jaar tevoren als immigrant in Canada gekomen en vertegenwoordigde in het begin een Amerikaanse maatschappij voor kerkelijke artikelen. Negen jaren geleden vestigde hij zijn eigen zaak, Edward de Vos, Church Supplies Ltd. Vanuit zijn kantoor in Dorval, Quebec, beslaat hij nu alle Maritimes provincie's, Ontario en gedeelten van Quebec. Ofschoon zijn klokken uit de aard der zaak ten zeerste voor zichzelf spreken, is Mr. De Vos negen van de twaalf maanden op reis om een steeds toenemend aantal kerken van Hollandse klokken en carillons te voorzien. Zij worden gegoten door de beroemde Hollandse klokkengieterij van Petit en Fritsen N.V. te Aarle Rixtel in Noord-Brabant, wiens producten hun weg hebben gevonden naar heel wat landen in de wereld.

"Natuurlijk", zei Mr. De Vos, "Is Holland niet het enige land, dat klokken maakt, maar het heeft weinig concurrentie in de gewone zin van het woord. Klokken zijn kunstwerken en zij worden gekocht vanwege de artistieke kundigheid en het werk, dat er in gaat zitten en dat in de ware zin hun voortreffelijke hoedanigheden bepaalt."

Hij vond het idee bespottelijk, dat de mechanische installatie's, die de klank reproduceren en in sommige kerken gebruikt worden, de kunst van het klokkengieten schade zou doen. "Zij kunnen eenvoudigweg niet met echte klokken vergeleken worden", zegt hij.

Door de jaren heeft Mr. De Vos het terrein van zijn werk aanzienlijk uitgebreid. Eén van zijn specialiteiten is gebrandschilderde ramen, voor Canadese kerken vervaardigd door Hubert Felix van Maastricht, Holland. Ook in dit opzicht kunnen de Hollandse kunstenaars terugzien op een lange traditie en Mr. De Vos neemt een groeiende waardering in Canada voor hun werk waar.

Verleden jaar overtrof de omvang van Mr. De Vos' verkoop de $150.000 en hij heeft vertrouwen, dat 1960 opnieuw een stijging zal vertonen. Met al het bouwen, dat er in Canada gedaan wordt, zijn er ook meer kerken nodig. Er is ook een verlangen aan de zijde der Canadezen om van hun kerken echte "prachtstukken van bedehuizen" te maken en tot dit doel kunnen de Hollandse meesters der oude kerkelijke kunsten zeer veel bijdragen, hetgeen zij dan ook doen. (Can. Sc.)

Een Gereformeerde Radiozender voor Afrika?

In een hoofdartikel in *Die Kerkblad* van 29 juni wordt de gedachte geopperd dat de eerstkomende Algemene Synode van die Gereformeerde Kerk het initiatief zal nemen om de samenwerking en de steun van de Gereformeerde kerken over de gehele wereld te verkrijgen voor de oprichting van een eigen sterke radio-zender voor de gereformeerden op Afrikaanse bodem. Nauwe voeling zou moeten worden gehouden met het Deputaatschap van de Gereformeerde Oecumenische Synode in verband met de geestelijke noodtoestand in Afrika. Zo'n grootse onderneming zou het mogelijk kunnen maken de zuiver Schriftuurlijke waarheden te brengen binnen het bereik van de 220 millioen mensen van Afrika, waaronder er velen zijn, die nog nimmer van het evangelie hebben gehoord en die hunkeren naar zekerheid. Het artikel besluit: "Wij leven in een avontuurlijke, uitdagende tijd. Er moet perspectief zitten in al onze handelingen. Dit is een tijd waarin de wijde horizonten binnen het gezichtsveld moeten blijven, een tijd die grote daden vereist in de kracht van de levende Christus aan wie gegeven is alle macht in de hemel en op de aarde."

De Ruyter's Muisjes

KINDEREN ZIJN ER DOL OP

Imported by: VAN's Imp Ltd., P.O. Box 826, HAMILTON, Ont.

Dr. Van Zonneveld in Toronto

Dr. R. J. Van Zonneveld, directeur van de Organisatie voor Gezondheidsstudie van de Nederlandse Stichting voor Toegepast Weten-Wetenschappelijk Onderzoek, zal op Donderdag 8 September a.s. een lezing met lichtbeelden houden in het Auditorium van de Isabel & Arthur Meighen Lodge, 100 Davisville Ave., te Toronto over de Grondslagen van de zorg voor het welzijn van oudere personen (in het Engels).

Dr. Van Zonneveld is op de terugweg van een bezoek aan het International Congress on Gerontology, dat in Augustus te San Francisco gehouden is. Later in het jaar zal hij optreden als consulent voor de verzorging van ouden van dagen in opdracht van de Wereld Gezondheids Organisatie bij het Amerikaanse Public Health Service.

Bijbelverkoop in Amerika

De bijbel wordt in Amerika thans ook verkocht in de grote supermarket winkels en in Groot Brittannië in de grote winkels van Woolworth. De bijbel wordt verkocht in de verschillende uitgaven. De oude King James-vertaling evengoed als de Roomse en Joodse publicaties. Men kan de volledige bijbel kopen, maar er is ook een uitgave in vijftien verschillende delen, waarvan men er iedere week één kopen kan. Een passende en duurzame band wordt heirbij geleverd.

Ouderdomspensioen moet aangevraagd

Ouderdomspensioen in Canada (Old Age Security) bedraagt $55.- per maand voor alle personen (immigranten zowel als Canadezen) die ten minste tien jaren in Canada wonen en 70 jaar oud zijn. Men behoeft daarvoor niet het Canadese Staatsburgerschap te bezitten. Het pensioen wordt echter niet automatisch gegeven, maar moet aangevraagd worden. Aanvraagformulieren zijn verkrijgbaar op elk postkantoor en dienen ingezonden te worden onder bijvoeging van een bewijs van ouderdom, waartoe een geboortebewijs of een Nederlands paspoort dienst kan doen, ook al is de geldigheidsduur ervan verlopen.

Het Algemeen Nederlands Verbond

(Vervolg van pag. 8)

Regina, Smithers B.C. en Winnipeg.

Voortgegaan zal worden met het oprichten van nieuwe bibliotheken, daar waar gebleken is, dat er behoefte aan bestaat en waarborgen aanwezig zijn voor een goede verzorging en distributie van de boeken. Aan bestaande bibliotheken worden geregeld aanvullingen toegezonden. Vele Nederlandse verenigingen in het buitenland vervullen daarbij een belangrijke bemiddelende en helpende rol.

Wij verwachten van onze emigranten, dat zij de taal van het land waar zij nu leven, zullen spreken en dat zij begrip zullen tonen voor de gewoonten, de wijze van leven aldaar, ook al zouden deze nog zo afwijken van die in het oude, eigen land. Maar het Verbond rekent er ook op, dat onder de Nederlandse emigranten het hoe langer hoe meer als een plicht zal worden gevoeld, de volken, waaronder zij leven, te verrijken met de schatten van de eigen beschaving, althans daarvoor belangstelling te wekken.

Wanneer lezers van dit blad méér willen weten van het Verbond, wanneer zij gedurende enige tijd kennis zouden willen maken met ons maandblad Neerlandia, behoeven zij slechts naam en adres ons toe te zenden. Dan sturen wij zonder enige verplichting gedurende 6 maanden Neerlandia toe. Daarna zullen wij U de vraag stellen, of U als lid het Verbond zoudt willen steunen bij zijn, naar wij menen, goede werk. Ons adres is: Surinamestraat 28 te 's-Gravenhage. Het lidmaatschap of een jaarabonnement op Neerlandia kost minimum f 5. Wie als lid toetreedt ontvangt het maandblad gratis.

Allen, die het behoud van de Nederlandse cultuur zijn toegedaan, dienen het doel van het Verbond te steunen in de eerste plaats door hun offervaardigheid.

PRIVATE - ALBION GARDENS THISTLETOWN

Te koop: 3 jaar oude ultra moderne bungalow. 6 rooms. Split level. 6% N.H.A. mortgage. 2de mortgage kan gearrangeerd worden. Dichtbij Chr. Ref. Church en school. Move in today. Tel. CH 6-2585.

1951 PONTIAC

in good condition. Price includes 2 snowtires, luggage carrier. Tel. JA 2-1285 Hamilton.

Gevraagd:

EEN VAKBEKWAAM BAKKER

Hoofdzakelijk voor brood en kleingoed. Steady, full time.
Voor verdere inlichtingen schrijf aan J. Andela, 15 Doxsee Ave., Campbellford, Ont.

Voor goede prijzen en vlugge opruiming van Uw dood vee

Telephone (collect)
Ancaster MI 8-3939

GEORGE LUNSHOF

Van Delft's Bookhouse

Het van ouds bekende adres voor al Uw boekwerken.

Bijbels, Psalmboeken, Kinderbijbels, Studieboeken, Woordenboeken, Romans, Muziekboeken, Gramofoonplaten, Wandteksten, Voordrachten, Samenspraken.

Vraagt prijslijst.
223 Hess Street, Hamilton, Ont.

P. De Haan & Zonen

AUTOHANDEL, REPARATIE, SERVICE & BENZINE

FINA STATION
1590 MAIN ST. W.
Hamilton

JA 9-7944
of
FU 3-7380

Zondags gesloten.

MANAGEMENT SERVICES

Grote en kleine BEDRIJVEN

Boekhoudingen, Belastingen & Controle Systemen & Analyses, Koop/Verkoop-service, Oprichting "Companies Limited & Partnerships". Hollandse/Canadese training en ervaring. Vertrouwelijke behandeling gegarandeerd.

J. BAKKER
117 Alhart Dr., Thistletown, Ont. CH 6-2739

Speciale Kerstreis per K.L.M.

onder leiding van de Heer A. J. Hordijk.

Vertrek Toronto op 22 Dec. 1960

TORONTO — AMSTERDAM — TORONTO (17 dagen)
$ 370.60

Voor vrijblijvende inlichtingen en vlotte volledige verzorging vraag

Jan Faber

Vertegenwoordiger voor LUCAS & KING LTD. TRAVEL SERVICE, bij kantoor Simpsons-Sears, the "CENTRE", Hamilton, Ont. Uw agent voor alle scheepvaart- en luchtlijnen, spoorwegen en hotels over de hele wereld.

Tel. Hamilton LI 5-4741 local 270. Voor Toronto EM 4-5747
of bel Jan Faber 's avonds thuis in Burlington op NE 4-2806

Ons drukwerk mag gezien worden!

Gaarne dienen wij onze
KERKEN - SCHOLEN - VERENIGINGEN
ZAKENMENSEN - PARTICULIEREN
met onze adviezen op het gebied van

Drukwerk en Stencilwerk

Vraagt prijsopgaaf bij
KUNTZ & VANDERIET PRESS
1375 Weston Rd., Toronto 15, Tel. RO 3-1831 (CH 7-9032)

Imp.: HOLTZHEUSER BROS.
Toronto - Edmonton -Vancouver

Truckers and Haulers

IF YOU ARE THINKING OF BUYING
A NEW TRUCK BODY,
THEN GET A PRICE FROM US.

We build: Stake-racks, Van-bodies, Glass-carriers, Bulk-grain-bodies, Cattle Van's, Line and Equipment Bodies, Semi and Full Trailers.

Over 40 years of experience in this field.
(We do also alter and repair.)

All the above mentioned truck-bodies can be made of aluminum, wood or steel.

Contact: Walinga's Body & Coach Co.

Fergus, Ontario. P.O. Box 638. Tel. 958

WE WILL BE GLAD TO DROP IN
TO GIVE DETAILED INFORMATION

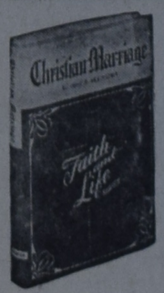

Christian Marriage

by Rolf L. Veenstra

Price $ 2.90
Postpaid

"Without hesitation we heartily recommend this book to our young men and women. Young people who are contemplating marriage en who pray that their marriage may be a successful one will greatly benefit by reading this book and join us in thanking its author for writing it."
(The Young Calvinist)

"There are 180 pages in this volume and they contain some of the wisest counsel on the question of Christian Marriage we have ever read . . . we would like to see a copy of the volume in the hands of all young people contemplating matrimony."
(Eternity)

GUARDIAN PUBLISHING COMPANY LTD.
BOX 34, STATION B, HAMILTON, ONT.

CLASSIFIED ADS

**ARE EASY
AND NOT EXPENSIVE**

Pay your advertisement when you send it in. See our standard-rates below:

— — —

Birth-announcements	$ 2.50
Engagement-announcements . .	$ 2.50
Marriage and anniversaries . . .	$ 3.50
Notifications of death	$ 3.50

— — —

"For Sale" and "Want" advertisements up to 40 words $ 2.00. Every word more 5¢.
For "letters under number" $ 0.50 extra.

Send your payment together with your ad to:

Calvinist-Contact
**Box 312, Station B,
Hamilton, Ont.**

Mr. & Mrs. John G. Aalbers announce the marriage of their daughter

LISA JANNA
to
Mr. EDWARD SEMPLONIUS

on Saturday, the seventeenth day of September, nineteen hundred and sixty, at two-thirty o'clock in the Rehoboth Christian Reformed Church of Bowmanville.

The Rev. J. C. Verbrugge officiating.

Future address:
89 Liberty St., Bowmanville, Ont

Heden ontving ik uit Nederland het bericht dat op 8 Augustus God tot Zich nam mijn vader

KLAAS DE KLERK,

in de leeftijd van 62 jaar.

In aller naam:
P. De Klerk.

634 Charles S.E.
Grand Rapids, Mich.

HUISHOUDSTER GEVRAAGD

om leiding te geven in Chr. Ref. gezin van weduwnaar met 4 kinderen (4—17 jaar). Huis van alle gemakken voorzien. Brieven aan F. Koning, 537 Hopkins Ave., Peterborough, Ont.

Gevraagd voor direct:
BROOD- EN BANKETBAKKER
Liefst met Hollandse en Canadese ervaring. Schrijf voor verdere inlichtingen naar Dutch Can. Bake Shop, 450 Grand Ave. E., Chatham, Ont., of Phone EL 2-0314.

STEUNZOLEN NAAR GIPSMODEL

Heeft U moeilijke of pijnlijke voeten? Wij maken gipsmodellen van Uw voeten, waarna U de juiste steunzool voor Uw voet krijgt. J. Brouwers, 49 E. 15th Street, Hamilton, Ont. Tel. FU 3-9908.

---

175 Acre Dairy Farm

4 mijl van Jarvis, best stenen huis, grote barns, 2 silos, 55 stuks vee Holstein. 2 tractors, baler, combine, enz. enz., bulk cooler, goed melkcontract, varkens.
Vraagprijs $ 55,000. Down $ 20,000.

300 ACRE DAIRY FARM
2 huizen, barns, 2 tractors, bulk cooler, koeien en varkens. Melkcontract niet groot. Vraagprijs $ 45,500. Down $ 15,000.

JACK BYLSMA
REAL ESTATE
1607 King St. East, Hamilton, Ont.
Bel LI 9-3894.

Wanted:

TWO BOYS

± 18 years or over, during harvest in the Holland Marsh, located on Hwy No. 400. Live in with the family. Wages up to $ 150.— per month. Contact A. VanderKooij, R.R. 1, Kettleby (Ont.). Telephone: Bradford PR 5-2761.

HOLLAND MARSH, Ont. Christian School will be in need of a

QUALIFIED TEACHER

for grades 1 & 2 or for grades 3, 4, & 5 starting September 1, 1960. Each classroom will have less then 30 children. Please send applications to Mr. C. A. Radder, R.R. # 2, Newmarket, Ont.

Never a dull moment in Ma's House ! !

Voor gezelligheid en goede service, tijdelijk of permanent, write or phone:

MA SCHUURMAN

32 Glenlake Ave., Toronto 9, Ontario. RO 2-7846.

BOARDERS WANTED

West Toronto. A nice room for one or two in Christian home. Good meals. Mrs. Ten Brinke, 21 Mc Roberts Ave. LE 5-2654.

GAAT U VERHUIZEN?
U behoeft geen risico te nemen als u een verhuizer kiest. Alle verhuizers zijn NIET hetzelfde.

Neem een
United Van Lines
"Quality Move"

Dat is veilig, prettig en zonder zorgen. Telefoneer ons om een begroting.

**FIDELITY
VAN & STORAGE
LIMITED**

Peter Van Dijk, Hamilton
Bus. JA 7-9256
Res. JA 8-5333

**JOHN SAKES
Uw Hollandse Kapper**
231 No. 8 Highway
(tussen Gray en Green Road)
Stoney Creek

Wist U?

Dat in WESTON een

***Christelijk
Mannenkoor***

bestaat?
Dat lidmaatschap open staat voor iedereen die de leeftijd van 17 jaar heeft bereikt?
Dat wij weer starten met het nieuwe seizoen op 7 Sept. 's avonds 8 uur?
Dat wij onze repetities houden in het Auditorium van de Chr. Ref. Church, Albion Rd., Rexdale?
Dat wij U daar ook hopen te zien?
Dat U inlichtingen kan krijgen bij Mr. H. Sietsma, 22 Crane Ave., Weston, Telef. CH 4-8580?

Het Bestuur.

Wanted:

SINGLE MAN

on dairy farm. Must be able to milk. Good wages. Apply Bos and Vander Berg Bros. R.R. # 6, Galt, Ont. Phone 4355 J 13.

WHITE ELECTRIC
34 Talbot Street — Telef. 289
AYLMER, Ont.
Radio's, Koelkasten, Fornuizen, Wasmachines, Lampen
Alle reparaties — Inruilen

Goede Boeken, Lage Prijzen

(Nederlands en Engels)

Bijbels, Psalmboeken enz. Kom en zie. Nu open voor het publiek.

**Chr. Book and Magazine Centre
ANTON LAMMERS**
36 Longwood Rd. N. (Hwy. 2)
Vlak bij Westdale Highschool (two blocks North of King St.), Hamilton, Ont.
Tel. JACKSON 2-1234.

FARMS FOR SALE

in the Collingwood, Ont. area, 90 miles north-west of Toronto.
Prices: $5.000 to $13.000.
General farming, dairy, beef, fruit, cash-cropping. Excellent opportunities.

Some jobs available for men and women.

Write to Mr. William G. Groot, Clerk, The Collingwood Christian Reformed Church, 199 Hurontario St., Collingwood, Ont.
Phone 1481 R.

Vacationing on the Wasaga Beach or in the Blue Mountains? You are heartily invited to our church-services, 10 A.M. and 2.30 P.M.

**"JUWEELTJES"
TEGEN
GEREDUCEERDE PRIJZEN**

Willowdale $ 2500 down. Schitterende 6 kamer bungalow, combination living en diningroom, afgewerkte recreatieroom, storms en screens, garage.

Weston $ 2500 down, 1350 sq. ft., bungalow, "a dream"-kitchen, stenen garage, extra grote slaapkamers, finished recreatieroom, moet verkocht worden!

East End $ 1500 down, bungalow, splitlevel entrance, stone front, grote 6% N.H.A. hypotheek, beautiful clean home.

Vraagt vrijblijvend en gratis advies van

GERRIT BROOS
Vertegenwoordiger voor
Harvey Keith Realtor
181 Eglinton Ave. East, Toronto
Tel. Zaak HU 7-3333
Huis BA 5-5139

Drukwerk nodig?

Versta U dan met ons! Onze Nederlandse en Canadese ervaring stellen wij gaarne tot Uw beschikking. Onze drukkerij is ingericht voor zowel kleine als grote opdrachten. En onze prijzen zijn billijk.

GUARDIAN
PUBLISHING COMPANY LTD.
HAMILTON, ONT.

Corner Gage & Main
P.O. Box 34, Station B
Phone LI 5-4636

---

240 ACRE FARM
175 acres under cultivation. Seven room frame house. Large barn with good outbuildings, all electrically equipped. Fifty purebred Ayrshire cattle. Full line of machinery. Good wells. Price $30,000 with terms. Apply Waldroff Bros., Newington, Ont. Stormont County.

TE KOOP:
92 Acre Farm
87 acres bewerkbaar, 2 waterponds, zeer goed sandy-loam land, 60' x 30' en 50' x 30' barn, silo, machine shed, garage; 8 kamer huis, running water, hydro, water in barn. Prijs $ 16,000 met $ 5,000 down. Inl.
J. F. DeWith, Realtor
NEWCASTLE, ONT. Phone 3341.

Horlogemaker
J. SNIEDER
nu niet langer v/h John Broekstra, 3 Depot St., Grimsby, maar
Brock St., Smithville
2e huis vanaf Catharine Street. Zij die in Hamilton, Burlington en omgeving wonen, kunnen telefoneren naar: Hamilton LI 5-2500. Vlugge bediening.
Beleefd aanbevelend.

**Real Estate
JOHN STRUIK**
CH 6-3998 24 hours service
Representing:
KEN WILES LTD.
1190 Weston Rd.
TORONTO RO 2-1191

Te huur:
**3 Bedroom
Split Level
Bungalow**
9 BROOKMERE RD.
(Close to Chr. Ref. Church and Chr. School).
Huur 120 dollar, (heating and water included). Te bereiken tussen 6—8 uur; CH 7-9225.

REISBUREAU
Wilt U een trip maken naar Holland of Uw familieleden over laten komen naar Canada? Wij verzorgen Uw reis per
SCHIP, VLIEGTUIG, BUS en TREIN.
Bel of schrijf ons voor ervaren en betrouwbare service
VRAAG NAAR MEJUFFROUW v. d. SPEK
O. K. JOHNSON & CO., LIMITED
697 Bay Street, Toronto 2, Ont. Tel. EM 6-9488

**ALBERT GALE AGENCIES Ltd., PRESCOTT
REALTORS**

65 ACRE FARM PROPERTY, 1st class soil, large frame house, stable ties 20 head of cattle. Included in price are 11 cows, tractor and full line of machinery, milk machine, hay and grain etc. Just 2 miles from town. Price only $ 14,000 - $ 4000 down.
250 ACRE FARM with good buildings. $12,000 - $1500 down.
95 ACRE FARM on Nation River. Excellent large stone house and good barns. Priced at $10,000 - $2500 down.

These farm properties are close to the Christian Reformed churches.

Representative
A. Couperus
KING STREET WEST — PRESCOTT, ONT.
Phone WA 5-3984, evenings WA 5-3191

**Over $ 1.000.— Milk-Contract per maand
130 ACRES
1ste KLAS DAIRYFARM TE KOOP**

42 Stuks PURE-BRED HOLSTEIN VEE, waarvan 25 melkkoeien en 17 stuks jongvee. Het huis bevat 3 slaapkamers, badkamer, huiskamer, eetkamer, moderne keuken en ruime kelden.
Er is een grote goed onderhouden barn, voorzien van stanchions en waterbowls, en prima silo.
De bijgebouwen, bestaande uit een dubbele garage, kippenschuur en graanopslagplaats zijn alle in zeer goede staat.
Het wel onderhouden machinepark bestaat uit:
1 Cockshutt tractor, 1 Ford tractor, 1 manure spreader, 1 McCormick baler, 1 side delivery rake, 1 dumprake, 1 seeddrill, 1 hay-elevator (42 ft.), 1 3-furrow plow, 1 2-furrow plow, 1 rubber-tired wagon, 1 disc, 1 binder, 3 section springtooth harrow, 2 sets drag harrows, 1 cullapacker, 1 3-unit melking-machine, en vele kleinere gereedschappen.
Er is een grote voorraad hooi, stro, graan en mest op de farm.
De vraagrpijs is $ 55.000.— en er is ruim $ 40.000.— hypotheek beschikbaar tegen 6% per jaar. Over het gevraagde down-payment van $ 15.000.— kan worden onderhandeld. De hoofdzaak is, dat de koper betrouwbaar en een goed vakman is.
Er is een reeds jarenlang bestaand melkcontract met een der beste dairies en de farm is voor meer dan 40 jaren in dezelfde familie geweest.

Vraagt verdere inlichtingen aan

K. KRAAY, Real Estate Broker
29½ King St., ST. CATHARINES, ONT. Tel. WEbster 4-1813

ABONNEMENTSFORMULIER

Hierbij geef ik op als abonné van Calvinist-Contact

Naam ....

Post-adres ....

....

Aangebracht door:

Naam ....

Post-adres ....

....

Aanbrengpremie: ....

Zendt dit formulier met het abonnementsgeld à $ 4.00 in cash/money-order/cheque (bij cheque 15¢ extra voor bankkosten) naar "Calvinist-Contact", Box 312, Station B, Hamilton, Ont.

Aan:
Calvinist-Contact, Box 312, Stat. B, Hamilton, Ont

ADRES VERANDERING

NIEUW ADRES:

Naam ....

Post-adres ....

....

....

OUD ADRES:

....

....